



คู่มือการปฏิบัติงาน

1. วิเคราะห์การจัดตั้งงบประมาณ เงินอุดหนุนทั่วไปของสถานศึกษา และแจ้งการจัดสรรงบประมาณ
 - 1.1 งานวิเคราะห์งบประมาณรายจ่าย
 - 1.2 งานจัดตั้งและเสนอของบประมาณประจำปี และกรณีเร่งด่วนของสำนักงานเขตพื้นที่การศึกษาและสถานศึกษา
 - 1.3 งานจัดตั้งและเสนอของบประมาณจากองค์กรปกครองส่วนท้องถิ่น
 - 1.4 งานประสานและขอสนับสนุนงบประมาณหรือทรัพยากรทางการศึกษาจากหน่วยงานอื่นที่เกี่ยวข้อง
 - 1.5 งานรายงานข้อมูลโครงการพัฒนาระบบรายงานข้อมูลการเงินด้านการศึกษาของสถานศึกษา (NEA)
 - 1.6 งานศึกษาวิเคราะห์ จัดตั้งและเสนอของบประมาณให้สถานศึกษาตามโครงการหรือนโยบายพิเศษของ สพฐ. โครงการโรงเรียนประชารัฐ โครงการโรงเรียนคุณภาพ และโรงเรียนในโครงการพิเศษอื่น ๆ
2. จัดทำแผนพัฒนาการจัดการศึกษาขั้นพื้นฐาน

ผู้รับผิดชอบ : นางสาวมาลิสสา แซ่มนุ้ย
ตำแหน่ง นักวิเคราะห์นโยบายและแผนชำนาญการ
กลุ่มนโยบายและแผน
สำนักงานเขตพื้นที่การศึกษาประถมศึกษาศรีสะเกษ เขต 1

1. งานวิเคราะห์งบประมาณรายจ่าย

1.1 วัตถุประสงค์

เพื่อวิเคราะห์งบประมาณรายจ่าย ของการจัดการศึกษาในสำนักงานเขตพื้นที่การศึกษาและสถานศึกษา ให้เป็นไปตามหลักเกณฑ์ ด้วยความถูกต้อง เรียบร้อย สามารถนำผลการวิเคราะห์ไปใช้ประโยชน์ในการบริหารจัดการศึกษา และการเรียนการสอนนักเรียนในสถานศึกษาต่อไป

1.2 ขอบเขตของงาน

- 1.2.1 การวิเคราะห์ข้อมูลงบประมาณ
- 1.2.2 การวิเคราะห์งบประมาณรายจ่าย
- 1.2.3 การจัดทำรายงานการวิเคราะห์งบประมาณ

1.3 คำจำกัดความ

การวิเคราะห์ข้อมูลงบประมาณ หมายถึง กระบวนการค้นหาข้อเท็จจริงเกี่ยวกับฐานะทางการเงินและผลการดำเนินงานขอสำนักงานเขตพื้นที่การศึกษา กิจกรรมใดกิจกรรมหนึ่งจากงบการเงินของกิจการนั้น พร้อมทั้งนำข้อเท็จจริงดังกล่าวมาประกอบการตัดสินใจ

การวิเคราะห์งบประมาณรายจ่าย หมายถึง กระบวนการการวางแผนทางการเงินว่าสำนักงานเขตพื้นที่การศึกษาจะบรรลุจุดมุ่งหมายตามเป้าหมายได้อย่างไรโดยพิจารณาเงินรายได้จากทุกแหล่งเป็นตัวกำหนดขีดจำกัดในการจัดสรรงบประมาณรายจ่ายเพื่อการบริหารจัดการ

การจัดทำรายงานการวิเคราะห์งบประมาณ หมายถึง การรายงานตัวเลขที่เกิดขึ้นจริงของรายได้ รายจ่ายและเงินทุนที่ก่อหนี้ผูกพันไว้ โดยเปรียบเทียบกับงบประมาณที่ได้รับ ซึ่งผู้บริหารแต่ละคนต้องการได้รับรายงานที่ต่างกัน ดังนั้นรายงานที่ดีจึงควรอ่านเข้าใจได้ง่าย แต่รายละเอียดที่ควรมีต้องไม่ขาดตกบกพร่อง รายงานที่ดีที่สุดต้องให้ข้อมูลที่ผู้บริหารแต่ละระดับต้องการ โดยจัดทำขึ้นอย่างน้อยเดือนละครั้ง

1.4 ขั้นตอนการปฏิบัติงาน

- 1.4.1 สำนักงานเขตพื้นที่การศึกษา แจกสถานศึกษา กลุ่ม หรือหน่วยงานภายในทุกแห่งสำรวจและรายงานข้อมูล
- 1.4.2 สำนักงานเขตพื้นที่การศึกษาแต่งตั้งคณะกรรมการ
- 1.4.3 คณะกรรมการ ประชุมดำเนินการ วิเคราะห์ข้อมูลแผนงาน/งาน/โครงการ วิเคราะห์ค่าใช้จ่าย แผนงาน/งาน/โครงการที่ส่งผลผลิตหลักของหน่วยงานและงบประมาณรายจ่ายของสำนักงานเขตพื้นที่การศึกษาและสถานศึกษา

1.4.4 สำนักงานเขตพื้นที่การศึกษา นำเสนอผู้อำนวยการพิจารณา กรณีพิจารณาไม่เห็นชอบเอกสารรายงาน มอบเจ้าหน้าที่นำกลับไปเสนอคณะกรรมการฯ ปรับปรุง แก้ไข แล้วนำเสนอผู้อำนวยการพิจารณาใหม่

1.4.5 จัดทำรายงานผลการวิเคราะห์งบประมาณรายจ่าย/เผยแพร่ผู้เกี่ยวข้อง

1.4.6 สำนักงานเขตพื้นที่การศึกษา รายงาน คณะกรรมการเขตพื้นที่การศึกษาและสำนักงานคณะกรรมการศึกษาขั้นพื้นฐาน

1.5 Flow Chart การปฏิบัติงาน

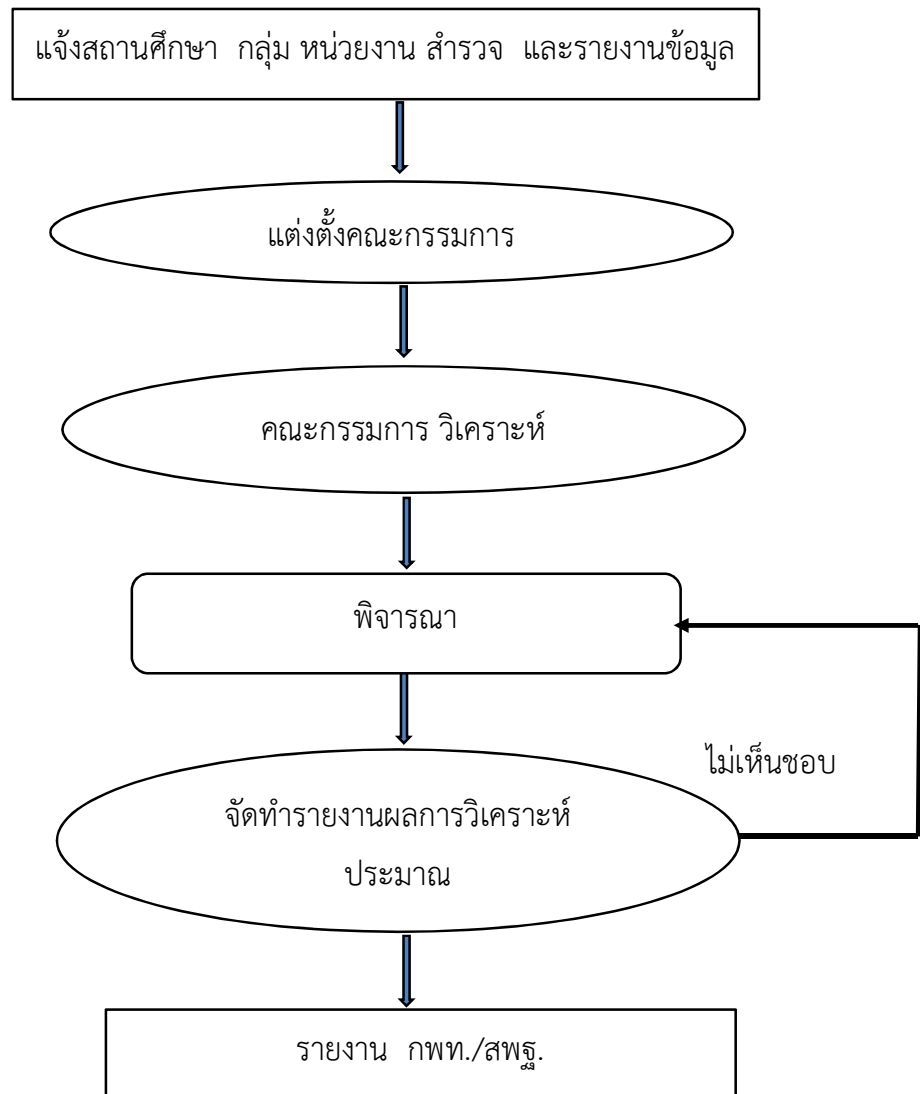

1.6 แบบฟอร์มที่ใช้

1.6.1 คำสั่งแต่งตั้งคณะกรรมการ

1.6.2 ระเบียบวาระการประชุม

1.6.3 รายงานการประชุม

1.6.4 เอกสารประกอบการวิเคราะห์งบประมาณรายจ่าย

1.7 เอกสารหลักฐานอ้างอิง/ข้อกฎหมายที่เกี่ยวข้อง

1.7.1 ระเบียบงานสารบรรณ สำนักนายกรัฐมนตรี พ.ศ.2526 และแก้ไขเพิ่มเติม

1.7.2 เอกสารประกอบการวิเคราะห์งบประมาณรายจ่าย

1.7.3 ประกาศ สพฐ. เรื่องการกระจายอำนาจการบริหารและการจัดการศึกษาของ
เลขาธิการ กพฐ. ไปยังคณะกรรมการเขตพื้นที่การศึกษา และสถานศึกษาในสังกัด สพฐ. ลงวันที่
10 กรกฎาคม 2550

2. งานจัดตั้งและเสนอของบประมาณ

2.1 วัตถุประสงค์

2.1.1 เพื่อจัดระบบการจัดตั้ง และเสนอของบประมาณของสำนักงานเขตพื้นที่การศึกษาและสถานศึกษา

2.1.2 เพื่อให้การเสนอขอรับงบประมาณจากสำนักงานคณะกรรมการการศึกษาขั้นพื้นฐาน และหน่วยงานอื่นที่เกี่ยวข้องมีความถูกต้อง และมีประสิทธิภาพ

2.2 ขอบเขตของงาน

2.2.1 การจัดตั้ง และเสนอของบประมาณประจำปีและในกรณีเร่งด่วน ของสำนักงานเขตพื้นที่การศึกษาและ สถานศึกษา

2.2.2 การประสาน และขอรับการสนับสนุนทรัพยากรทางการศึกษาจากหน่วยงานอื่นที่เกี่ยวข้อง

2.3 คำจำกัดความ

การจัดตั้งงบประมาณ หมายถึง การจัดทำงบประมาณตามพระราชบัญญัติงบประมาณรายจ่ายประจำปีหรือ พระราชบัญญัติงบประมาณรายจ่ายเพิ่มเติมให้ส่วนราชการและรัฐวิสาหกิจใช้จ่ายหรือให้ก่อหนี้ผูกพัน โดยเน้นการ ประมาณการ กิจกรรม โครงการ ตลอดจนค่าใช้จ่ายและทรัพยากรที่จำเป็นสำหรับการดำเนินการโครงการให้บรรลุ วัตถุประสงค์ตามระยะเวลาที่กำหนด ในที่นี้ หมายถึง การวิเคราะห์การจัดตั้งงบประมาณเงินอุดหนุนทั่วไปของ สถานศึกษา

การเสนอของบประมาณ หมายถึง การเสนอคำขอของบประมาณตามพระราชบัญญัติงบประมาณรายจ่ายประจำปีหรือ พระราชบัญญัติงบประมาณรายจ่ายเพิ่มเติมเพื่อให้สำนักงานเขตพื้นที่การศึกษาและสถานศึกษาได้เสนอคำขอตาม แผนงานงานหรือโครงการโครงการตามหลักการจำแนกประเภทรายจ่ายตามงบประมาณที่สำนักงานงบประมาณและ สำนักงานคณะกรรมการการศึกษาขั้นพื้นฐานกำหนด ได้แก่ งบบุคลากร งบดำเนินการ งบลงทุน งบเงินอุดหนุน งบ รายจ่ายอื่น

ทรัพยากรทางการศึกษา หมายถึง สิ่งต่างๆ ที่ทำให้การจัดการศึกษาบรรลุวัตถุประสงค์ ทรัพยากรทางการศึกษาจึง ครอบคลุมอยู่ในความหมายต่างๆ ไม่ว่าจะมองในแง่ของทางเศรษฐศาสตร์ หรือทางการบริหารก็ตาม การดำเนินการกับ ทรัพยากรเหล่านี้ต้องมีหลักการ วิธีการ และแนวคิดเป็นกรอบเพื่อให้เกิดผลและมีประสิทธิภาพสูงสุด เช่น ทรัพยากรทาง การเงิน วัสดุอุปกรณ์ และการบริการจัดการรวมทั้งทรัพยากรบุคคลด้วย

2.4 ขั้นตอนการปฏิบัติงาน

2.4.1 การจัดตั้ง และเสนอของบประมาณประจำปีและในกรณีเร่งด่วนของสำนักงานเขตพื้นที่การศึกษาและสถานศึกษา

1) สำนักงานเขตพื้นที่การศึกษา ตรวจสอบงบประมาณที่ได้รับและแนวทางการจัดตั้งและของบประมาณ พร้อมแนบนโยบายแนวทาง หลักเกณฑ์ และวิธีการจัดตั้งงบประมาณให้สถานศึกษาดำเนินการ

2) สถานศึกษา จัดทำคำขอของบประมาณ เสนอสำนักงานเขตพื้นที่การศึกษา

3) สำนักงานเขตพื้นที่การศึกษา รวบรวมข้อมูลที่โรงเรียนเสนอ นำมาจัดหมวดหมู่ (ก่อสร้างอาคารเรียน อาคารประกอบ อาคารอเนกประสงค์ ห้องน้ำ – ห้องส้วม บ้านพักครู สนามกีฬา และปรับปรุงซ่อมแซม อาคารเรียน อาคารประกอบ และสิ่งก่อสร้างอื่น)

4) คณะกรรมการกลั่นกรอง ตรวจสอบ วิเคราะห์ความเหมาะสม พิจารณาและเรียงลำดับตามความจำเป็นขาดแคลน

5) รายงานผลการจัดตั้งและเสนอของบประมาณต่อสำนักงานคณะกรรมการการศึกษาขั้นพื้นฐาน

2.4.2 การประสาน ส่งเสริม สนับสนุนการระดมทรัพยากรทางการศึกษาจากหน่วยงานอื่น

1) ประสานงานการขอรับการสนับสนุนงบประมาณจากหน่วยงานภายนอกสำหรับการดำเนินงานโครงการของ สถานศึกษา

2) วิเคราะห์งาน/โครงการ/กิจกรรมที่สถานศึกษาเสนอฯ เพื่อมิให้มีความซ้ำซ้อนในรายการงบประมาณที่ได้รับ จัดสรรจากหน่วยงานต้นสังกัด

3) เสนอผู้บังคับบัญชาผู้มีอำนาจ เพื่อพิจารณาอนุมัติและเห็นชอบในการขอรับการสนับสนุนฯ

4) แจ้งผลการพิจารณาอนุมัติและเห็นชอบของผู้บังคับบัญชา ให้สถานศึกษารับทราบเพื่อดำเนินการประสานกับ หน่วยงานภายนอกต่อไป

5) รวบรวมข้อมูลการขอรับการสนับสนุนงบประมาณของสถานศึกษาที่ระดมทรัพยากรทางการศึกษาจาก หน่วยงานภายนอก

2.5 Flow Chart การปฏิบัติงาน

2.5.1 การจัดตั้ง และเสนอขอของบประมาณประจำปีและในกรณีเร่งด่วนของสำนักงานเขตพื้นที่การศึกษาและสถานศึกษา

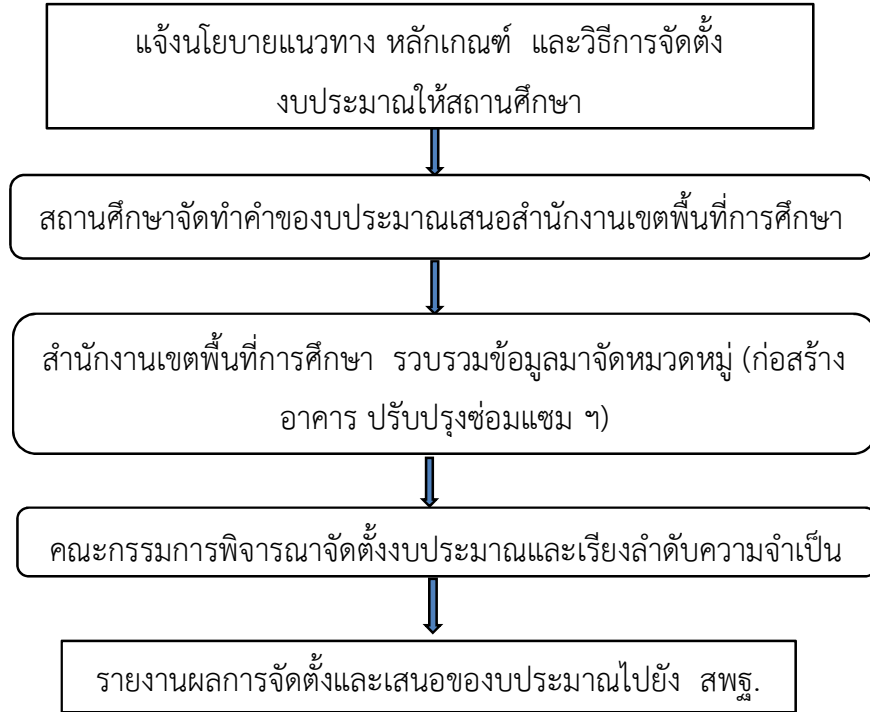

2.5.2 การประสาน ส่งเสริม สนับสนุนการระดมทรัพยากรทางการศึกษาจากหน่วยงาน อื่น

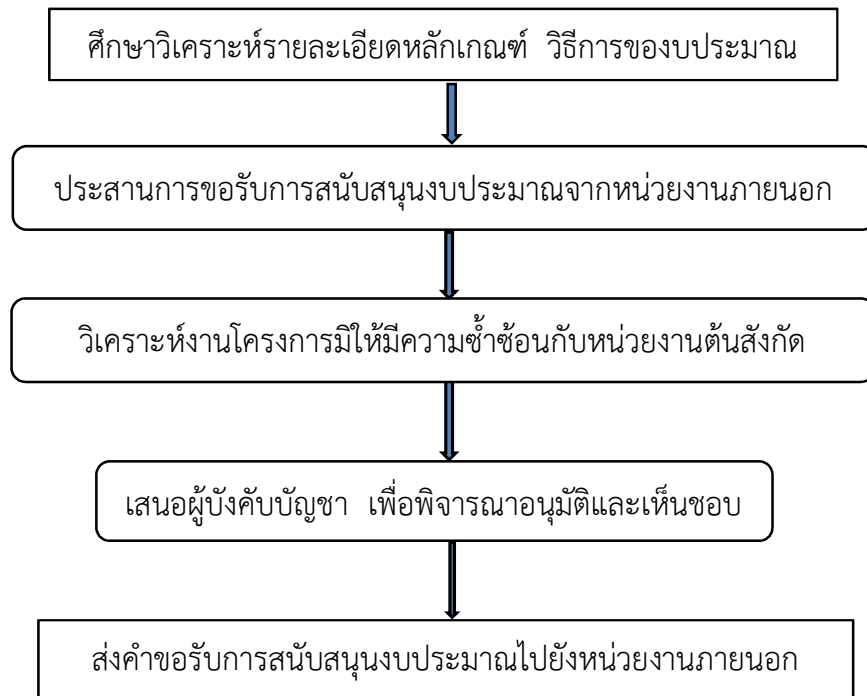

2.6 แบบฟอร์มที่ใช้

- 2.6.1 คำสั่งแต่งตั้งคณะกรรมการ
- 2.6.2 ระเบียบวาระการประชุม
- 2.6.3 รายงานการประชุมของคณะกรรมการ
- 2.6.4 แบบคำขอจัดตั้งงบประมาณ

2.7 เอกสารหลักฐานอ้างอิง/ข้อกฎหมายที่เกี่ยวข้อง

- 2.7.1 เอกสารการจัดทำคำขอของงบประมาณของสำนักงานคณะกรรมการการศึกษาขั้นพื้นฐาน และของสำนักงานงบประมาณ
- 2.7.2 แนวทางการสนับสนุนงบประมาณของหน่วยงานอื่น
- 2.7.2 ระเบียบงานสารบรรณ สำนักนายกรัฐมนตรี พ.ศ.2526 และแก้ไขเพิ่มเติม

3. งานจัดสรรงบประมาณ

3.1 วัตถุประสงค์

เพื่อให้การดำเนินงานจัดสรรงบประมาณที่ได้รับจากสำนักงานคณะกรรมการการศึกษาขั้นพื้นฐานให้กับสำนักงานเขตพื้นที่การศึกษาและสถานศึกษา มีระบบเป็นไปด้วยความเรียบร้อย

3.2 ขอบเขตของงาน

3.2.1 การจัดสรรงบประมาณให้แก่สำนักงานเขตพื้นที่การศึกษาและสถานศึกษา

3.2.2 การจัดทำแผนการใช้จ่ายงบประมาณ

3.3 คำจำกัดความ

งบประมาณ หมายถึง จำนวนเงินที่ประมาณว่าจะได้รับและจะใช้จ่ายเพื่อการต่าง ๆ ภายในช่วงระยะเวลาหนึ่งโดยจะเป็นเงินงบประมาณทุกหมวดภายใต้/แผนงาน/โครงการ ที่ได้รับแจ้งจัดสรรจากสำนักงานคณะกรรมการการศึกษาขั้นพื้นฐาน

การจัดสรรงบประมาณ หมายถึง การจัดสรรงบประมาณรายจ่ายตามพระราชบัญญัติงบประมาณรายจ่ายประจำปี หรือพระราชบัญญัติงบประมาณรายจ่ายเพิ่มเติม ให้ส่วนราชการและรัฐวิสาหกิจใช้จ่าย หรือก่อนนี้ผูกพัน ทั้งนี้ อาจดำเนินการโดยใช้การอนุมัติเงินประจำงวดหรือโดยวิธีการอื่นใดตามที่สำนักงบประมาณกำหนด

แผนการใช้จ่ายงบประมาณ หมายถึง แผนแสดงรายละเอียดการใช้จ่ายงบประมาณรายจ่ายสำหรับส่วนราชการและรัฐวิสาหกิจ เพื่อดำเนินงานตามแผนการปฏิบัติงานในรอบปีงบประมาณ

3.4 ขั้นตอนการปฏิบัติงาน

การจัดสรรงบประมาณให้แก่สำนักงานเขตพื้นที่การศึกษาและสถานศึกษา

- 1) สำนักงานเขตพื้นที่การศึกษา แต่งตั้งคณะกรรมการจัดสรรงบประมาณ
- 2) คณะกรรมการจัดสรรงบประมาณ วิเคราะห์จัดสรรงบประมาณตามกรอบวงเงินงบประมาณและเกณฑ์ที่กำหนด
- 3) สำนักงานเขตพื้นที่การศึกษา แจ้งผลการจัดสรรงบประมาณให้กลุ่มในสำนักงานเขตพื้นที่การศึกษา และหรือสถานศึกษารวมทั้งหน่วยงานภายในที่เกี่ยวข้อง
- 4) สำนักงานเขตพื้นที่การศึกษา ประสาน สนับสนุน ให้กลุ่มในสำนักงานเขตพื้นที่การศึกษา และหรือสถานศึกษารวมทั้งหน่วยงานภายในที่เกี่ยวข้อง จัดทำโครงการรองรับ และรวบรวมไว้ในงานแผนปฏิบัติการประจำปี

5) สำนักงานเขตพื้นที่การศึกษา สนับสนุนช่วยเหลือกลุ่มในสำนักงานเขตพื้นที่การศึกษา และหรือสถานศึกษารวมทั้งหน่วยงานภายในที่เกี่ยวข้องดำเนินการตามโครงการในแผนปฏิบัติการประจำปี

6) ติดตาม ประเมินผลและรายงานการดำเนินงาน

3.5 Flow Chart การปฏิบัติงาน

การจัดสรรงบประมาณ

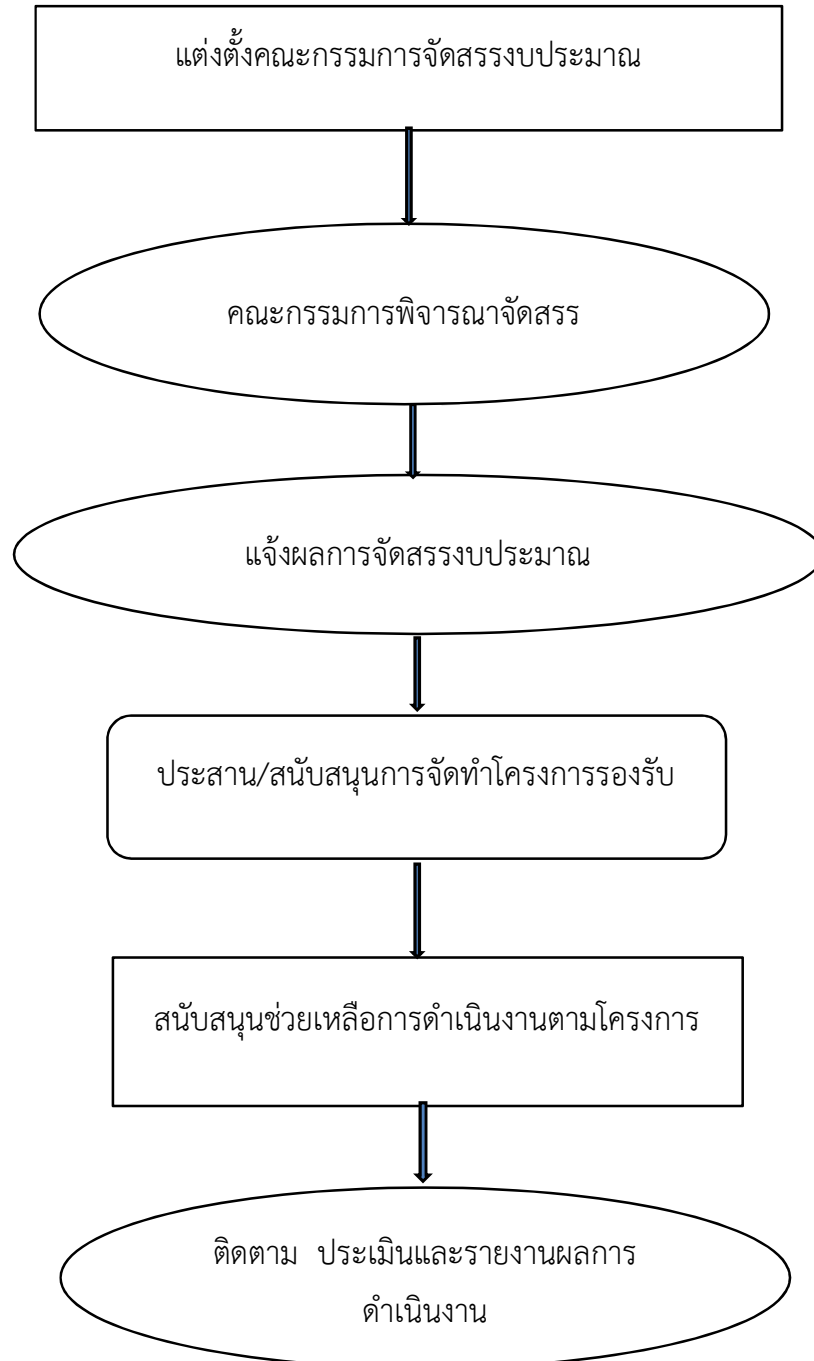

3.6 แบบฟอร์มที่ใช้

- 3.6.1 คำสั่งแต่งตั้งคณะกรรมการ
- 3.6.2 ระเบียบวาระการประชุม
- 3.6.3 รายงานการประชุมของคณะกรรมการ
- 3.6.4 บัญชีแจ้งการจัดสรร

3.7 เอกสารหลักฐานอ้างอิง/ข้อกำหนดที่เกี่ยวข้อง

- 3.7.1 หนังสือราชการแจ้งการจัดสรรงบประมาณ
- 3.7.2 ระเบียบงานสารบรรณ สำนักนายกรัฐมนตรี พ.ศ.2526 และแก้ไขเพิ่มเติม

4. งานจัดทำแผนพัฒนาการศึกษาขั้นพื้นฐาน

4.1 วัตถุประสงค์

เพื่อจัดทำแผนพัฒนาการศึกษาขั้นพื้นฐานของสำนักงานเขตพื้นที่การศึกษาที่สอดคล้องกับนโยบายของหน่วยงานที่เกี่ยวข้อง สภาพปัญหา ความต้องการ และศักยภาพของหน่วยงาน

4.2 ขอบเขตของงาน

4.2.1 การทบทวนภารกิจจัดการศึกษาที่ผ่านมา

4.2.2 การจัดทำแผนพัฒนาการศึกษาขั้นพื้นฐาน

4.3 คำจำกัดความ

แผนพัฒนาการศึกษาขั้นพื้นฐาน หมายถึง เอกสารที่แสดงเป็นแนวทางการพัฒนาที่มีความชัดเจนและมีลักษณะเฉพาะเจาะจงในการดำเนินงานด้านพัฒนาการศึกษาขั้นพื้นฐานของสำนักงานเขตพื้นที่การศึกษา โดยมีการรวบรวมข้อมูลสารสนเทศ มีการวิเคราะห์ปัจจัยสภาพแวดล้อม ประเมินสภาพของสำนักงานเขตพื้นที่การศึกษาแล้วจัดทำแผนพัฒนาการจัดการศึกษาขั้นพื้นฐานเพื่อกำหนดแนวทางการดำเนินงานและใช้ทรัพยากรการบริหารอย่างมีประสิทธิภาพให้เกิดประโยชน์สูงสุด

4.4 ขั้นตอนการปฏิบัติงาน

4.4.1 ทบทวนภารกิจจัดการศึกษาของสำนักงานเขตพื้นที่การศึกษา

4.4.2 ศึกษารายงานข้อมูลสารสนเทศที่เกี่ยวข้องและผลการดำเนินงานที่ผ่านมา

4.4.3 วิเคราะห์ปัจจัยสภาพแวดล้อม ที่มีผลกระทบต่อจัดการศึกษาของสำนักงานเขตพื้นที่การศึกษา และประเมินสถานภาพของเขตพื้นที่การศึกษา เพื่อจัดทำแผนที่ตั้งการศึกษาโดยใช้เทคนิคของ School Mapping

4.4.4 กำหนดวิสัยทัศน์ (Vision) พันธกิจ (Mission) และเป้าประสงค์ (Corporate Objective) และค่านิยมองค์กรของสำนักงานเขตพื้นที่การศึกษา

4.4.5 กำหนดกลยุทธ์การจัดการศึกษาของเขตพื้นที่การศึกษา

4.4.6 กำหนดผลผลิต (Outputs) ผลลัพธ์ (Outcome) และตัวชี้วัดความสำเร็จ (Key Performance Indicators : KPI) เป้าหมายและกรอบแผนงาน/โครงการ

4.4.7 นำเสนอแผนพัฒนาการศึกษาขั้นพื้นฐานขอความเห็นชอบต่อคณะกรรมการศึกษาธิการจังหวัด

4.4.8 เผยแพร่ประกาศต่อสาธารณชนและผู้มีส่วนเกี่ยวข้องทราบอย่างทั่วถึง

4.4.9 สนับสนุน ช่วยเหลือให้สถานศึกษาจัดทำแผนพัฒนาคุณภาพการจัดการศึกษาขั้นพื้นฐาน

4.4.10 ติดตาม ประเมินและรายงานผลการดำเนินงาน

4.5 Flow Chart การปฏิบัติงาน

งานจัดทำแผนพัฒนาการศึกษาขั้นพื้นฐาน

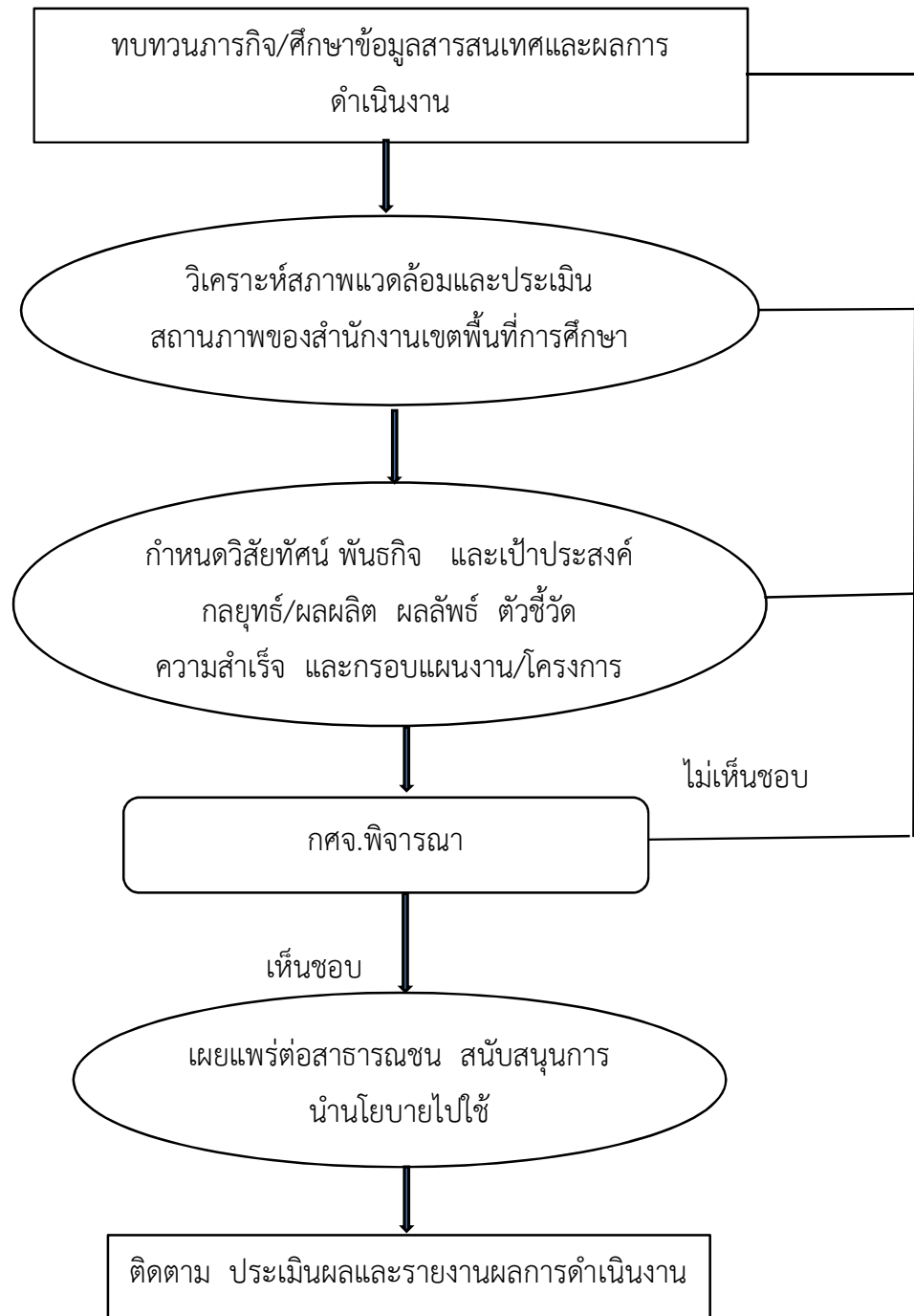

4.6 แบบฟอร์มที่ใช้

4.7 เอกสาร/หลักฐานอ้างอิง

- 4.7.1 ยุทธศาสตร์ชาติ 20 ปี (พ.ศ.2561-2580)
- 4.7.2 แผนพัฒนาเศรษฐกิจ และสังคมแห่งชาติ ฉบับที่ 13
- 4.7.3 แผนพัฒนาการศึกษาแห่งชาติ พ.ศ.2560-2579
- 4.7.4 คำแถลงนโยบายรัฐบาลของคณะรัฐมนตรี
- 4.7.5 นโยบายและจุดเน้นกระทรวงศึกษาธิการ
- 4.7.6 นโยบายสำนักงานคณะกรรมการการศึกษาขั้นพื้นฐาน
- 4.7.7 แผนพัฒนาจังหวัด
- 4.7.8 แผนพัฒนาการศึกษาจังหวัด และกลุ่มจังหวัด

ลายมือชื่อ

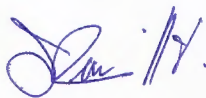

(นางสาวมาลิส่า แซ่มนุ้ย)

นักวิเคราะห์นโยบายและแผนชำนาญการ

นำเสนอ รอง ผอ. สพป. พิจารณา

เห็นชอบ

ไม่เห็นชอบ

ลายมือชื่อ

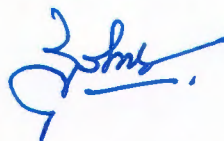

(นางสุรียา เครือรัตน์)

รองผู้อำนวยการสำนักงานเขตพื้นที่การศึกษาประถมศึกษา ปฏิบัติราชการแทน
ผู้อำนวยการสำนักงานเขตพื้นที่การศึกษาประถมศึกษาสุราษฎร์ธานี เขต 1