



## บันทึกข้อความ

สวนราชการ กลุ่มบริหารงานการเงินและสินทรัพย์ สพ.สุราษฎร์ธานี เขต 1

ที่.....

วันที่ 25 ตุลาคม 2565

เรื่อง รายงานผลการเบิกจ่ายงบประมาณ ปี พ.ศ. 2565 ณ วันที่ 30 กันยายน 2565

เรียน ผู้อำนวยการสำนักงานเขตพื้นที่การศึกษาประถมศึกษาสุราษฎร์ธานี เขต 1

เรื่องเดิม ตามที่สำนักงานคณะกรรมการการศึกษาขั้นพื้นฐาน มีหนังสือ ด่วนที่สุด ที่ ศธ 04002/ว133 ลงวันที่ 12 มกราคม 2565 เรื่อง ผลการใช้จ่ายเงินงบประมาณรายจ่ายประจำปีงบประมาณ พ.ศ. 2565 ภายใต้มาตรการเร่งรัดการเบิกจ่ายงบประมาณและการใช้จ่ายภาครัฐ ประจำปีงบประมาณ พ.ศ. 2565 นั้น

กลุ่มบริหารงานการเงินและสินทรัพย์ สำนักงานเขตพื้นที่การศึกษาประถมศึกษาสุราษฎร์ธานี เขต 1 ขอรายงานผลการเบิกจ่ายงบประมาณ โดยแยกตามงบประมาณรายจ่าย เป็นงบดำเนินงาน งบเงินอุดหนุน งบบุคลากร งบลงทุน (ค่าครุภัณฑ์ที่ดินและสิ่งก่อสร้าง) และงบรายจ่ายอื่น ณ วันที่ 30 กันยายน 2565 ดังนี้

งบรายจ่าย	งบประมาณที่ได้รับ	ผลการเบิกจ่าย	คิดเป็น %	คงเหลือ		คงเหลือ	
				กันไว้เบิกเหลือในปี	คิดเป็น %	เงินเหลือจ่าย	คิดเป็น %
งบดำเนินงาน	36,884,630.00	35,590,792.61	96.49	141,450.00	0.38	1,152,387.39	3.13
งบเงินอุดหนุน	106,115,308.00	106,063,870.00	99.95	-	-	51,438.00	0.05
งบบุคลากร	7,801,300.00	7,720,659.46	98.97	-	-	80,640.54	1.03
งบลงทุน	24,312,700.00	23,680,766.26	97.40	620,153.74	2.55	11,780.00	0.05
งบรายจ่ายอื่น	1,868,670.00	1,393,763.49	74.59	470,000.00	25.15	4,906.51	0.26
รวม	176,982,608.00	174,449,851.82	98.57	1,231,603.74	0.70	1,301,152.44	0.73

/ กราฟแสดงผล....

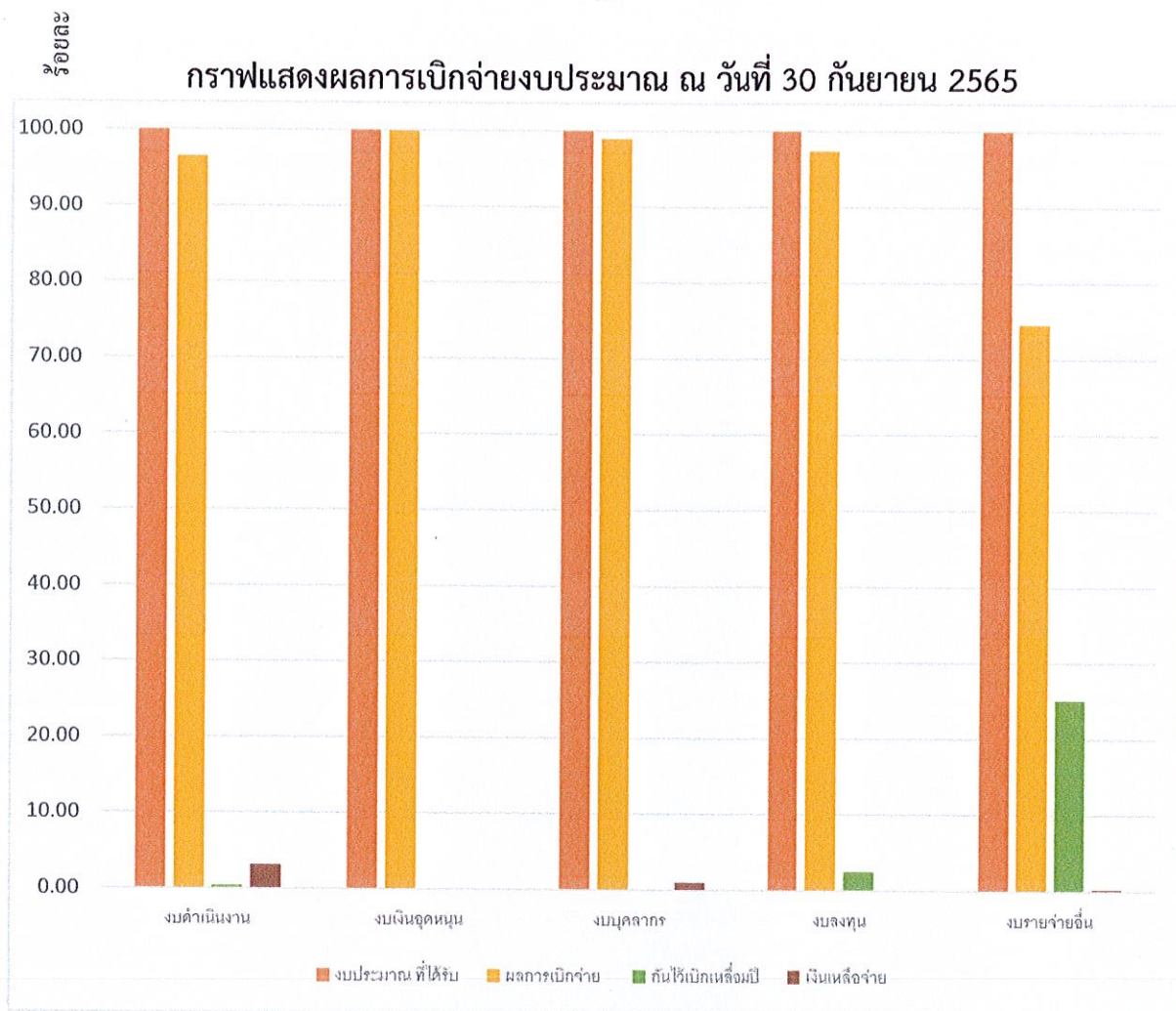

**เป้าหมาย** ตามมติคณะรัฐมนตรีกำหนดให้ ณ สิ้นไตรมาสที่ 4 วันที่ 30 กันยายน 2565 หน่วยเบิกจ่ายจะต้องมีผลการดำเนินงาน 100 % ทุกงบรายจ่าย

**ผลสัมฤทธิ์** สำนักงานเขตพื้นที่การศึกษาประถมศึกษาสุราษฎร์ธานี เขต 1 มีผลการใช้จ่ายงบประมาณ 98.57% ซึ่งไม่เป็นไปตามเป้าหมายในภาพรวม

**ปัญหาและอุปสรรค** จากข้อมูลผลการเบิกจ่ายงบประมาณรายจ่ายประจำปีงบประมาณ พ.ศ. 2565 พบปัญหาและอุปสรรคที่ทำให้ผลการใช้จ่ายงบประมาณไม่เป็นไปตามเป้าหมายที่กำหนด ดังนี้

1. งบประมาณโครงการที่ได้รับอนุมัติงบประมาณแล้ว ผู้รับผิดชอบโครงการไม่ดำเนินงานตามระยะเวลาที่กำหนด เป็นผลให้การใช้จ่ายงบประมาณในแต่ละไตรมาสไม่เป็นไปตามเป้าหมายที่กำหนด

2. การจัดซื้อครุภัณฑ์ของโรงเรียน เนื่องจากสำนักงานคณะกรรมการการศึกษาขั้นพื้นฐาน มอบหมายให้สำนักงานเขตพื้นที่การศึกษาเป็นผู้ดำเนินการ เช่น ครุภัณฑ์ระบบคอมพิวเตอร์สำหรับโรงเรียน คุณภาพประจำตำบล ประจำปีงบประมาณ พ.ศ. 2565 ครุภัณฑ์ระบบคอมพิวเตอร์พร้อมอุปกรณ์สำหรับการเรียนการสอนประจำปีงบประมาณ พ.ศ. 2565 และครุภัณฑ์ทดแทนห้องเรียน DLTV สำหรับโรงเรียน Stand Alone ประจำปีงบประมาณ พ.ศ. 2565 ซึ่งต้องใช้ระยะเวลาในการจัดซื้อพอสมควร จึงจะได้ผู้ขาย หากมีผู้ขายบางรายอุทธรณ์ กระบวนการจัดซื้อจัดจ้างก็จะล่าช้าต่อเนื่องไปอีก

3. ในการดำเนินการจัดซื้อจัดจ้าง หากดำเนินการครั้งแรกไม่มีผู้เสนอราคา ต้องยกเลิกโครงการและดำเนินการใหม่ในครั้งที่สอง มีผลทำให้เกิดความล่าช้าไม่เป็นไปตามแผนที่กำหนด

4. ค่าใช้จ่ายงบประมาณ งบดำเนินงาน มีการจัดสรรงบประมาณในช่วงเวลาสิ้นปีงบประมาณ และหนังสือกรมบัญชีกลาง ด่วนที่สุด ที่ กค 04002.5/ว 93 ลงวันที่ 29 สิงหาคม 2562 ข้อที่ 1 ความว่า “การกั้นเงินงบประมาณปี พ.ศ.2562 ไว้เบิกเหลือในปี งบประมาณนี้มีผู้กั้น ทุกรายการไม่กำหนดวงเงิน” เมื่อกั้นเงินแล้วไม่สามารถดำเนินการเบิกจ่ายได้ทันเนื่องจากมีระยะเวลาในการส่งมอบที่คาบเกี่ยวในปีงบประมาณถัดไป

5. งบประมาณคงเหลือ 1,301,152.44 บาท เนื่องจาก

- งบดำเนินงาน จำนวน 1,152,387.39 บาท เป็นค่าใช้จ่ายเกี่ยวกับบุคลากรภาครัฐ ในส่วนของเงินสมทบประกันสังคมจำนวน 61,183.00 บาท และค่าเช่าบ้าน จำนวน 184,600.08 บาท ไม่สามารถนำไปใช้จ่ายเพื่อการอื่นได้ และอื่น ๆ จำนวน 906,604.31 บาท เหลือจ่ายจากการดำเนินการ รอสำนักงานคณะกรรมการการศึกษาขั้นพื้นฐานดึงกลับส่วนกลาง

- งบเงินอุดหนุน จำนวน 51,438.00 บาท เหลือจากการเบิกเกินส่งคืนค่าหนังสือเรียน จำนวน 400.00 บาท เงินอุดหนุนปัจจัยพื้นฐานนักเรียนยากจน จำนวน 49,373.00 บาท ค่ากิจกรรมพัฒนาผู้เรียน จำนวน 670.00 บาท ค่าอุปกรณ์การเรียน จำนวน 395.00 บาท และค่าเครื่องแบบนักเรียน 600.00 บาท ไม่สามารถนำไปใช้จ่ายเพื่อการอื่นได้

- งบบุคลากร จำนวน 80,640.54 บาท เป็นค่าใช้จ่ายเกี่ยวกับบุคลากรภาครัฐ เงินเหลือจ่ายไม่สามารถนำไปใช้จ่ายเพื่อการอื่นได้

- งบลงทุน ค่าที่ดินและสิ่งก่อสร้าง จำนวน 11,780.00 บาท เหลือจ่ายจากการดำเนินการ รอสำนักงานคณะกรรมการการศึกษาขั้นพื้นฐานดึงกลับส่วนกลาง

- งบรายจ่ายอื่น จำนวน 4,906.51 บาท เหลือจ่ายจากการดำเนินการ รอสำนักงานคณะกรรมการการศึกษาขั้นพื้นฐานดึงกลับส่วนกลาง

6. รายการก่อสร้าง ปรับปรุง ซ่อมแซมอาคารเรียนอาคารประกอบอื่น ที่ได้รับงบประมาณใกล้สิ้นปีงบประมาณ ดำเนินการกั้นเงินในระบบ GFMS และการบริหารสัญญาตามวงงานซึ่งคาบเกี่ยวใน ปีงบประมาณถัดไป

ข้อเสนอแนะ

1. ประชุม เร่งรัด ติดตาม การใช้จ่ายงบประมาณ
2. จัดทำแผนออกตรวจ ติดตาม โรงเรียนที่ได้รับจัดสรรงบประมาณ เพื่อให้ทราบปัญหา และวางแผนทางแก้ไข

จึงเรียนมาเพื่อโปรดทราบและพิจารณา

จึงเรียนมาเพื่อโปรดทราบและพิจารณา

(นางกัลยา แป๊ะป้อง)

นักวิชาการเงินและบัญชีชำนาญการ ปฏิบัติหน้าที่  
ผู้อำนวยการกลุ่มบริหารงานการเงินและสินทรัพย์

25 ต.ค. 2565

ธริษา

(นางสาริษา ไสหลวง)

นักวิชาการเงินและบัญชีชำนาญการ

พนม/ต.น.น.น.  
[ลายเซ็น]

๒๖ ต.ค. ๒๕  
(นายประทีป ทองด่าง)

ผู้อำนวยการสำนักงานเขตพื้นที่การศึกษาประถมศึกษาสุราษฎร์ธานี เขต ๑

ที่ ศธ ๐๔๐๐๒/ว ๔๖๓๖



สำนักงานคณะกรรมการการศึกษาขั้นพื้นฐาน  
กระทรวงศึกษาธิการ กทม. ๑๐๓๐๐

๑๗ ตุลาคม ๒๕๖๕

เรื่อง ผลการใช้จ่ายเงินงบประมาณรายจ่ายประจำปีงบประมาณ พ.ศ. ๒๕๖๕ ณ สิ้นไตรมาสที่ ๔ ภายใต้มาตรการ  
เร่งรัดการเบิกจ่ายงบประมาณและการใช้จ่ายภาครัฐ ประจำปีงบประมาณ พ.ศ. ๒๕๖๕

เรียน ผู้อำนวยการสำนักงานเขตพื้นที่การศึกษาประถมศึกษา/มัธยมศึกษา/ศูนย์การศึกษาพิเศษ/  
โรงเรียนที่เป็นหน่วยเบิกจ่ายทุกแห่ง

อ้างถึง หนังสือสำนักงานคณะกรรมการการศึกษาขั้นพื้นฐาน ที่ ศธ ๐๔๐๐๒/ว ๑๓๓ ลงวันที่ ๑๒ มกราคม ๒๕๖๕

ตามที่ คณะรัฐมนตรีได้มีมติเมื่อวันที่ ๒๑ ธันวาคม ๒๕๖๔ เห็นชอบให้ส่วนราชการถือปฏิบัติ  
ตามมาตรการเร่งรัดการเบิกจ่ายงบประมาณและการใช้จ่ายภาครัฐ ประจำปีงบประมาณ พ.ศ. ๒๕๖๕  
ซึ่งกำหนดเป้าหมายการเบิกจ่ายงบประมาณรายจ่ายประจำปี ๒๕๖๕ สิ้นไตรมาสที่ ๔ ภาพรวมทุกงบรายจ่าย  
ร้อยละ ๙๓ รายจ่ายประจำ ร้อยละ ๙๘ รายจ่ายลงทุน ร้อยละ ๗๕ และเป้าหมายการใช้จ่ายงบประมาณ  
รายจ่ายประจำปี ๒๕๖๕ สิ้นไตรมาสที่ ๔ ภาพรวมทุกงบรายจ่าย ร้อยละ ๑๐๐ รายจ่ายประจำ ร้อยละ ๑๐๐  
รายจ่ายลงทุน ร้อยละ ๑๐๐ ตามหนังสือที่อ้างถึง ความแจ้งแล้วนั้น

สำนักงานคณะกรรมการการศึกษาขั้นพื้นฐาน จึงขอส่งสรุปผลการใช้จ่ายเงินงบประมาณ  
รายจ่ายประจำปีงบประมาณ พ.ศ. ๒๕๖๕ ณ สิ้นไตรมาสที่ ๔ โดยสามารถดาวน์โหลดรายละเอียดทั้งหมดได้ที่  
เว็บไซต์สำนักการคลังและสินทรัพย์ <https://www.finance-obec.net/home>

ดังนั้น สำนักงานคณะกรรมการการศึกษาขั้นพื้นฐาน ขอให้ผู้บริหารหน่วยงานได้ศึกษา  
เปรียบเทียบผลการดำเนินงานและตระหนักถึงความสำคัญของการใช้จ่ายเงินงบประมาณให้เป็นไปตาม  
มาตรการเร่งรัดการเบิกจ่ายงบประมาณและการใช้จ่ายภาครัฐ ให้เกิดประสิทธิภาพในปีต่อไป

จึงเรียนมาเพื่อทราบและดำเนินการโดยเคร่งครัดต่อไป

ขอแสดงความนับถือ

(นายอัมพร พินะสา)

เลขาธิการคณะกรรมการการศึกษาขั้นพื้นฐาน

สำนักการคลังและสินทรัพย์

โทร. ๐ ๒๒๘๘ ๕๖๒๘

โทรสาร ๐ ๒๖๒๘ ๕๑๑๓



ที่ ศธ ๐๕๐๐๒/๖๑ ๓๓

สำนักงานคณะกรรมการการศึกษาขั้นพื้นฐาน  
กระทรวงศึกษาธิการ กทม. ๑๐๓๐๐

๑๒ มกราคม ๒๕๖๕

เรื่อง ผลการใช้จ่ายเงินงบประมาณรายจ่ายประจำปีงบประมาณ พ.ศ. ๒๕๖๕ ณ สิ้นไตรมาสที่ ๑ ภายใต้  
มาตรการเร่งรัดการเบิกจ่ายงบประมาณและการใช้จ่ายภาครัฐ ประจำปีงบประมาณ พ.ศ. ๒๕๖๕  
เรียน ผู้อำนวยการสำนักงานเขตพื้นที่การศึกษาประถมศึกษา/มัธยมศึกษา/ศูนย์การศึกษาพิเศษ/  
โรงเรียนที่เป็นหน่วยเบิกจ่ายทุกแห่ง

สิ่งที่ส่งมาด้วย ๑. สำเนาหนังสือสำนักเลขาธิการคณะรัฐมนตรี ด่วนที่สุด ที่ นร ๐๕๐๕/ว ๓๔๗๖  
ลงวันที่ ๒๒ ธันวาคม ๒๕๖๔

๒. แนวปฏิบัติสำหรับหน่วยเบิกจ่ายในสังกัด สพฐ.

ด้วย คณะรัฐมนตรีได้มีมติเมื่อวันที่ ๒๑ ธันวาคม ๒๕๖๔ เห็นชอบให้ส่วนราชการถือปฏิบัติ  
ตามมาตรการเร่งรัดการเบิกจ่ายงบประมาณและการใช้จ่ายภาครัฐ ประจำปีงบประมาณ พ.ศ. ๒๕๖๕  
ซึ่งกำหนดเป้าหมายการเบิกจ่ายงบประมาณรายจ่ายประจำปี ๒๕๖๕ ในไตรมาสที่ ๑ ภาพรวมทุกงบรายจ่าย  
ร้อยละ ๓๐ รายจ่ายประจำ ร้อยละ ๓๔ รายจ่ายลงทุน ร้อยละ ๑๓ รายละเอียดตามสิ่งที่ส่งมาด้วย ๑.

สำนักงานคณะกรรมการการศึกษาขั้นพื้นฐาน จึงขอให้ทุกหน่วยเบิกจ่ายถือปฏิบัติตาม  
มาตรการดังกล่าว ให้เป็นไปตามเป้าหมายที่กำหนดไว้ รายละเอียดตามสิ่งที่ส่งมาด้วย ๒. อนึ่งสำหรับผล  
การใช้จ่ายงบประมาณรายจ่ายประจำปีงบประมาณ พ.ศ. ๒๕๖๕ ณ สิ้นไตรมาสที่ ๑ สามารถดาวน์โหลด  
รายละเอียดทั้งหมดได้ที่เว็บไซต์สำนักการคลังและสินทรัพย์ <https://www.finance-obec.net/home>

ดังนั้น สำนักงานคณะกรรมการการศึกษาขั้นพื้นฐาน ขอให้ผู้บริหารหน่วยงานได้ศึกษา  
เปรียบเทียบผลการดำเนินงานและตระหนักถึงความสำคัญของการใช้จ่ายเงินงบประมาณให้เป็นไปตาม  
มาตรการเร่งรัดการเบิกจ่ายงบประมาณและการใช้จ่ายภาครัฐ ประจำปีงบประมาณ พ.ศ. ๒๕๖๕ เพื่อให้  
การใช้จ่ายงบประมาณรายจ่ายประจำปีงบประมาณ พ.ศ. ๒๕๖๕ เป็นไปอย่างมีประสิทธิภาพ และสามารถ  
สนับสนุนการฟื้นตัวของเศรษฐกิจและสังคมภายหลังจากสถานการณ์การแพร่ระบาดของโรคติดต่อเชื้อไวรัส  
โคโรนา ๒๐๑๙ ได้ตามเป้าหมายที่กำหนดไว้

จึงเรียนมาเพื่อทราบและดำเนินการโดยเคร่งครัดต่อไป

ขอแสดงความนับถือ

(นายวัลลพ สงวนนาม)

รองเลขาธิการคณะกรรมการการศึกษาขั้นพื้นฐาน ปฏิบัติราชการแทน  
เลขาธิการคณะกรรมการการศึกษาขั้นพื้นฐาน

สำนักการคลังและสินทรัพย์

โทร. ๐ ๒๒๘๘ ๕๖๒๘

โทรสาร ๐ ๒๒๒๘ ๕๑๑๓

# ด่วนที่สุด

ที่ นร ๐๕๐๕/ว ๓๒๗๖

# สำเนา

สำนักเลขาธิการคณะรัฐมนตรี  
ทำเนียบรัฐบาล กทม. ๑๐๓๐๐

๖๖ ธันวาคม ๒๕๖๔

เรื่อง ผลการประชุมคณะกรรมการติดตามเร่งรัดการเบิกจ่ายงบประมาณและการใช้จ่ายภาครัฐ ครั้งที่ ๓/๒๕๖๔  
กราบเรียน/เรียน รอง-นรม., รัฐ-นร., กระทรวง, กรม

อ้างถึง หนังสือสำนักเลขาธิการคณะรัฐมนตรี ด่วนที่สุด ที่ นร ๐๕๐๕/ว ๓๒๘๐ ลงวันที่ ๙ กันยายน ๒๕๖๔

สิ่งที่ส่งมาด้วย สำเนาหนังสือคณะกรรมการติดตามเร่งรัดการเบิกจ่ายงบประมาณและการใช้จ่ายภาครัฐ  
ด่วนที่สุด ที่ กค ๐๔๑๒.๔/๕๕๔๓๖ ลงวันที่ ๒๙ พฤศจิกายน ๒๕๖๔

ตามที่ได้แจ้งมติคณะรัฐมนตรี (๗ กันยายน ๒๕๖๔) เกี่ยวกับผลการประชุมคณะกรรมการ  
ติดตามเร่งรัดการเบิกจ่ายงบประมาณและการใช้จ่ายภาครัฐ ครั้งที่ ๒/๒๕๖๔ เมื่อวันที่ ๒๓ สิงหาคม ๒๕๖๔  
มาเพื่อทราบ ความละเอียดแจ้งแล้ว นั้น

คณะกรรมการติดตามเร่งรัดการเบิกจ่ายงบประมาณและการใช้จ่ายภาครัฐได้เสนอ  
ผลการประชุมคณะกรรมการติดตามเร่งรัดการเบิกจ่ายงบประมาณและการใช้จ่ายภาครัฐ ครั้งที่ ๓/๒๕๖๔  
เมื่อวันที่ ๓ พฤศจิกายน ๒๕๖๔ ไปเพื่อคณะรัฐมนตรีทราบ ความละเอียดปรากฏตามสำเนาหนังสือที่ส่งมาด้วยนี้

คณะรัฐมนตรีได้มีมติเมื่อวันที่ ๒๑ ธันวาคม ๒๕๖๔ รับทราบตามที่คณะกรรมการติดตาม  
เร่งรัดการเบิกจ่ายงบประมาณและการใช้จ่ายภาครัฐเสนอ

จึงกราบเรียนมาเพื่อโปรดทราบ/จึงเรียนมาเพื่อโปรดทราบ/จึงเรียนมาเพื่อโปรดทราบ  
และได้โปรดแจ้งให้หน่วยงานในสังกัดทราบด้วย

ขอแสดงความนับถือ (อย่างยิ่ง)

ณัฐฎิจารย์ อนันตศิลป์

(นางณัฐฎิจารย์ อนันตศิลป์)

เลขาธิการคณะรัฐมนตรี

กองพัฒนายุทธศาสตร์และติดตามนโยบายพิเศษ

โทร. ๐ ๒๒๘๐ ๕๐๐๐ ต่อ ๑๗๓๒ (วี้นัส) ๑๕๒๒ (เฉลิมขวัญ)

โทรสาร ๐ ๒๒๘๐ ๑๔๔๖ www.soc.go.th (เฉลิมขวัญ/อริศรา)

ไปรษณีย์อิเล็กทรอนิกส์ saraban@soc.go.th

หมายเหตุ อัยการสูงสุด : จึงกราบเรียนมาเพื่อโปรดทราบ  
รอง-นรม., รัฐ-นร., องค์การอิสระ : จึงเรียนมาเพื่อโปรดทราบ  
กระทรวง กรม : จึงเรียนมาเพื่อโปรดทราบและได้โปรดแจ้งให้หน่วยงานในสังกัดทราบด้วย

# ด่วนที่สุด

ที่ กค ๐๔๑๒.๘ ๕๕๕๓๖



คณะกรรมการติดตามเร่งรัดการเบิกจ่าย  
งบประมาณและการใช้จ่ายภาครัฐ  
กระทรวงการคลัง  
ถนนพระรามที่ ๖ กทม. ๑๐๕๐๐

๒๙ พฤศจิกายน ๒๕๖๔

เรื่อง ผลการประชุมคณะกรรมการติดตามเร่งรัดการเบิกจ่ายงบประมาณและการใช้จ่ายภาครัฐ ครั้งที่ ๓/๒๕๖๔  
เรียน เลขาธิการคณะรัฐมนตรี

- สิ่งที่ส่งมาด้วย
๑. หนังสือนายกรัฐมนตรีเห็นชอบให้เสนอคณะรัฐมนตรี
  ๒. ผลการเบิกจ่ายเงินงบประมาณรายจ่ายลงทุน ประจำปีงบประมาณ พ.ศ. ๒๕๖๔ จำแนกเป็นรายกระทรวง เรียงลำดับร้อยละการเบิกจ่ายจากมากไปน้อย
  ๓. ผลการเบิกจ่ายเงินงบประมาณรายจ่ายลงทุน ประจำปีงบประมาณ พ.ศ. ๒๕๖๔ ที่สำคัญ
  ๔. รัฐวิสาหกิจปีงบประมาณที่มีปัญหาการเบิกจ่ายงบลงทุน ประจำปี ๒๕๖๔
  ๕. การลงทุนในโครงการขนาดใหญ่ที่มีมูลค่า ๑,๐๐๐ ล้านบาทขึ้นไป
  ๖. สรุปภาพรวมผลการดำเนินการภายใต้พระราชกำหนดให้อำนาจกระทรวงการคลังกู้เงินเพื่อแก้ไขปัญหา เยียวยา และฟื้นฟูเศรษฐกิจและสังคมที่ได้รับผลกระทบจากการระบาดของโรคติดเชื้อไวรัสโคโรนา ๒๐๑๙ พ.ศ. ๒๕๖๓ (กรอบวงเงิน ๑ ล้านล้านบาท)
  ๗. สถานะการใช้จ่ายโครงการภายใต้พระราชกำหนดให้อำนาจกระทรวงการคลังกู้เงินเพื่อแก้ไขปัญหา เยียวยา และฟื้นฟูเศรษฐกิจและสังคมที่ได้รับผลกระทบจากการระบาดของโรคติดเชื้อไวรัสโคโรนา ๒๐๑๙ พ.ศ. ๒๕๖๓ (กรอบวงเงิน ๑ ล้านล้านบาท)
  ๘. สรุปภาพรวมผลการดำเนินการภายใต้พระราชกำหนดให้อำนาจกระทรวงการคลังกู้เงินเพื่อแก้ไขปัญหาเศรษฐกิจและสังคม จากการระบาดของโรคติดเชื้อไวรัสโคโรนา ๒๐๑๙ เพิ่มเติม พ.ศ. ๒๕๖๔ (กรอบวงเงิน ๕ แสนล้านบาท)
  ๙. สถานะการใช้จ่ายโครงการภายใต้พระราชกำหนดให้อำนาจกระทรวงการคลังกู้เงินเพื่อแก้ไขปัญหาเศรษฐกิจและสังคม จากการระบาดของโรคติดเชื้อไวรัสโคโรนา ๒๐๑๙ เพิ่มเติม พ.ศ. ๒๕๖๔ (กรอบวงเงิน ๕ แสนล้านบาท)

ด้วยนายกรัฐมนตรีได้เห็นชอบให้เสนอเรื่อง ผลการประชุมคณะกรรมการติดตามเร่งรัดการเบิกจ่ายงบประมาณและการใช้จ่ายภาครัฐ (คณะกรรมการฯ) ครั้งที่ ๓/๒๕๖๔ มาเพื่อคณะรัฐมนตรีทราบ โดยที่เรื่องนี้เข้าข่าย ที่จะต้องนำเสนอคณะรัฐมนตรีตามที่กำหนดในพระราชกฤษฎีกาว่าด้วยการเสนอเรื่องและการประชุมคณะรัฐมนตรี พ.ศ. ๒๕๕๘ มาตรา ๔ (๑๒) กำหนดให้เรื่องที่นายกรัฐมนตรีในฐานะหัวหน้ารัฐบาลนำเสนอหรือมีคำสั่งให้เสนอคณะรัฐมนตรี รวมทั้งสอดคล้องกับยุทธศาสตร์ชาติในด้าน (๒) การสร้างขีดความสามารถในการแข่งขัน วายละเอียดปรากฏตามสิ่งที่ส่งมาด้วย ๑

ทั้งนี้ เรื่องดังกล่าวมีรายละเอียด ดังนี้

๑. เรื่องเดิม...

๑. เรื่องเดิม

ด้วยคณะรัฐมนตรีในคราวประชุมเมื่อวันที่ ๑๐ พฤศจิกายน ๒๕๖๓ มีมติเห็นชอบมาตรการการคลังด้านการใช้จ่ายภาครัฐ และแต่งตั้งคณะกรรมการฯ เพื่อติดตามและเร่งรัดการเบิกจ่ายงบประมาณทั้งรายจ่ายประจำและรายจ่ายลงทุนของหน่วยรับงบประมาณ รวมทั้งติดตามเร่งรัดการใช้จ่ายภาครัฐอื่น ๆ และรายงานผลความก้าวหน้า ปัญหาอุปสรรคการดำเนินการ และเสนอแนะแนวทางแก้ไขตามอำนาจหน้าที่ที่ได้รับมอบหมายให้นายกรัฐมนตรีทราบ

๒. เหตุผลความจำเป็นที่ต้องเสนอคณะรัฐมนตรี

คณะกรรมการฯ ในคราวประชุมครั้งที่ ๓/๒๕๖๔ มีมติรับทราบรายงานผลการเบิกจ่ายงบประมาณและการใช้จ่ายเงินภาครัฐ ตั้งแต่ต้นปีงบประมาณจนถึงวันที่ ๓๐ กันยายน ๒๕๖๔ และเห็นชอบการกำหนดมาตรการเร่งรัดการเบิกจ่ายงบประมาณและการใช้จ่ายภาครัฐ ประจำปีงบประมาณ พ.ศ. ๒๕๖๕ โดยเห็นควรให้นำผลการประชุมคณะกรรมการฯ ดังกล่าว เสนอคณะรัฐมนตรีเพื่อทราบ และเป็นแนวทางให้หน่วยรับงบประมาณดำเนินการให้สอดคล้องกับเป้าหมายในภาพรวมของประเทศ

๓. สาระสำคัญ

คณะกรรมการฯ ขอรายงานผลการประชุมคณะกรรมการฯ ครั้งที่ ๓/๒๕๖๔ เมื่อวันที่ ๓ พฤศจิกายน ๒๕๖๔ ดังนี้

๓.๑ รายงานการเบิกจ่ายงบประมาณและการใช้จ่ายภาครัฐ

ที่ประชุมมีมติรับทราบผลการเบิกจ่ายงบประมาณและการใช้จ่ายภาครัฐ สรุปได้ดังนี้

๓.๑.๑ ภาพรวมการเบิกจ่ายเงินปีงบประมาณ พ.ศ. ๒๕๖๔

ภาพรวมการเบิกจ่ายเงินปีงบประมาณ พ.ศ. ๒๕๖๔ ตั้งแต่ต้นปีงบประมาณจนถึงวันที่ ๓๐ กันยายน ๒๕๖๔ มีการเบิกจ่ายแล้วจำนวน ๔,๒๓๔,๙๑๗ ล้านบาท โดยมีรายละเอียด ดังตารางที่ ๑

ตารางที่ ๑ ผลการเบิกจ่ายเงินปีงบประมาณ พ.ศ. ๒๕๖๔

ตั้งแต่ต้นปีงบประมาณจนถึงวันที่ ๓๐ กันยายน ๒๕๖๔

หน่วย : ล้านบาท

รายการ	วงเงิน งบประมาณ/ แผนการใช้จ่าย <sup>(๑)</sup>	เบิกจ่ายแล้ว (๑ ต.ค. ๖๓ - ๓๐ ก.ย. ๖๔)	ร้อยละ เบิกจ่าย	การใช้จ่าย <sup>(๒)</sup> (๑ ต.ค. ๖๓ - ๓๐ ก.ย. ๖๔)	
				จำนวน	ร้อยละ
๓. งบประมาณรายจ่าย ประจำปีงบประมาณ พ.ศ. ๒๕๖๔ <sup>(๒)</sup>	๓,๒๘๕,๙๖๓	๓,๐๑๒,๑๕๖	๙๓.๖๗	๓,๒๔๙,๕๒๐	๙๘.๘๙
๑.๓ รายจ่ายประจำ	๒,๖๘๑,๖๕๔	๒,๕๘๓,๗๙๙	๙๖.๓๕	๒,๖๕๒,๖๐๗	๙๘.๙๒
๑.๒ รายจ่ายลงทุน	๖๐๔,๓๐๙	๔๒๘,๓๕๗	๗๐.๘๘	๕๙๖,๙๑๓	๙๘.๗๘
รายจ่ายลงทุนไม่รวมงบกลาง	๕๘๕,๗๐๗	๔๒๖,๕๔๔	๗๒.๘๓	๕๗๘,๔๖๓	๙๘.๗๖
๒. เงินกันไว้เบิกเหลือในปี	๒๐๙,๘๘๔	๑๕๖,๕๙๗	๗๔.๙๑	๒๐๒,๓๗๕	๙๖.๐๗
๓. เงินลงทุนของรัฐวิสาหกิจ (ไม่รวมเงินงบประมาณ) <sup>(๓)</sup>	๓๓๙,๕๘๑	๓๐๙,๒๓๓	๙๒.๔๒		

รายการ...



หน่วย : ล้านบาท

รายการ	วงเงิน งบประมาณ/ แผนการใช้จ่าย <sup>(๑)</sup>	เบิกจ่ายแล้ว (๑ ต.ค. ๖๓ - ๓๐ ก.ย. ๖๔)	ร้อยละ เบิกจ่าย	การใช้จ่าย <sup>(๒)</sup> (๑ ต.ค. ๖๓ - ๓๐ ก.ย. ๖๔)	
				จำนวน	ร้อยละ
๔ โครงการภายใต้พระราชกำหนดให้อำนาจ กระทรวงการคลังกู้เงินฯ (กรอบวงเงิน ๓ ล้านล้านบาท) <sup>(๓)</sup> (ณ วันที่ ๑๙ ต.ค. ๖๔)	๖๕๔,๙๑๖	๕๙๗,๒๒๓	๙๐.๕๐		
๔.๑ โครงการที่มีวัตถุประสงค์ทาง การแพทย์และสาธารณสุข (กรอบวงเงิน ๒๓,๘๙๘ ล้านบาท)	๒๓,๑๕๒	๕๑,๗๘๘	๘๔.๖๙		
๔.๒ โครงการที่มีวัตถุประสงค์เพื่อ ช่วยเหลือ เยียวยา ชดเชยให้กับภาคประชาชน เกษตรกร และผู้ประกอบการ (กรอบวงเงิน ๗๐๙,๐๕๙ ล้านบาท)	๕๑๓,๐๕๑	๔๐๖,๓๙๔	๗๗.๔๒		
๔.๓ โครงการที่มีวัตถุประสงค์เพื่อฟื้นฟู เศรษฐกิจและสังคม (กรอบวงเงิน ๒๖๗,๐๐๓ ล้านบาท)	๑๑๘,๗๑๓	๑๔๓,๐๓๖	๗๗.๐๒		
๕ โครงการภายใต้พระราชกำหนดให้อำนาจ กระทรวงการคลังกู้เงินฯ เพิ่มเติม (กรอบวงเงิน ๕ แสนล้านบาท) (ณ วันที่ ๑๙ ต.ค. ๖๔)	๓๔๐,๙๕๘	๓๑๘,๘๐๘	๘๕.๐๐		
๕.๑ โครงการที่มีวัตถุประสงค์เพื่อแก้ไข ปัญหาการระบาดของโรคติดเชื้อไวรัสโคโรนา ๒๐๑๙ (กรอบวงเงิน ๓๐,๐๐๐ ล้านบาท)	๑๓,๕๑๒	๖,๕๐๘	๔๗.๙๓		
๕.๒ โครงการที่มีวัตถุประสงค์เพื่อ ช่วยเหลือ เยียวยา และชดเชยให้แก่ประชาชน ทุกสาขาอาชีพ ซึ่งได้รับผลกระทบจากการ ระบาดของโรคติดเชื้อไวรัสโคโรนา ๒๐๑๙ (กรอบวงเงิน ๓๐๐,๐๐๐ ล้านบาท)	๓๒๗,๕๓๖	๓๑๓,๓๙๐	๘๘.๙๐		
๕.๓ โครงการที่มีวัตถุประสงค์เพื่อฟื้นฟู เศรษฐกิจและสังคมที่ได้รับผลกระทบจากการ ระบาดของโรคติดเชื้อไวรัสโคโรนา ๒๐๑๙ (กรอบวงเงิน ๑๙๐,๐๐๐ ล้านบาท)					
<b>รวมทั้งสิ้น</b>	<b>๙,๖๒๖,๒๙๒</b>	<b>๙,๒๓๕,๙๑๗</b>	<b>๙๖.๕๔</b>		

ที่มา : ข้อมูลจากการรวบรวมของกรมบัญชีกลาง สำนักงานบริหารหนี้สาธารณะ (สบน.) สำนักงานคณะกรรมการนโยบายรัฐวิสาหกิจ (สคร.) และ  
จากการประสานงานกับรัฐวิสาหกิจ ณ วันที่ ๓๐ กันยายน ๒๕๖๔

- หมายเหตุ : (๑) แผนการใช้จ่ายเงินที่หน่วยงานคาดว่าจะใช้จ่ายในปีงบประมาณ พ.ศ. ๒๕๖๔  
 (๒) ข้อมูลการใช้จ่าย ได้จาก PO + เบิกจ่าย + สำรองเงิน (มีหนี้) จากระบบ GFMS ณ วันที่ ๓๐ กันยายน ๒๕๖๔  
 (๓) เงินลงทุนของรัฐวิสาหกิจ (ไม่รวมเงินงบประมาณ) เป็นข้อมูลตั้งแต่ ๑ ตุลาคม ๒๕๖๓ ถึงวันที่ ๓๐ กันยายน ๒๕๖๔  
 (๔) ข้อมูลการกู้เงินและวงเงินที่คณะรัฐมนตรีอนุมัติ ณ วันที่ ๑๙ ตุลาคม ๒๕๖๔ และผลเบิกจ่ายสะสมถึง ๑๙ ตุลาคม ๒๕๖๔  
 (จากรายงาน MIS กรมบัญชีกลาง ณ วันที่ ๒๐ ตุลาคม ๒๕๖๔)  
 (๕) งบประมาณรายจ่าย ประจำปีงบประมาณ พ.ศ. ๒๕๖๔ เป็นวงเงินงบประมาณหลังโอนเปลี่ยนแปลง สำหรับเป้าหมายการใช้จ่าย  
 ของปีงบประมาณ พ.ศ. ๒๕๖๔ รวบรวมภาพรวม รายจ่ายประจำ รายจ่ายลงทุน ร้อยละ ๑๐๐.๐๐

ทั้งนี้ ในปีงบประมาณ ๒๕๖๔ มีโครงการลงทุนโครงสร้างพื้นฐานขนาดใหญ่ มูลค่าโครงการตั้งแต่ ๑,๐๐๐ ล้านบาทขึ้นไป รวมจำนวน ๑๐๓ โครงการ โดยมีรายละเอียดดังตารางที่ ๒ ตารางที่ ๒ โครงการลงทุนโครงสร้างพื้นฐานขนาดใหญ่มูลค่าโครงการตั้งแต่ ๑,๐๐๐ ล้านบาทขึ้นไป

รายการ <sup>(๑)</sup>	จำนวนโครงการ	มูลค่าโครงการทั้งหมด <sup>(๒)</sup>	แผนการใช้จ่าย <sup>(๓)</sup>	หน่วย : ล้านบาท	
				เบิกจ่ายแล้ว (๑ พ.ค. ๖๓ - ๓๐ ก.ย. ๖๔)	ร้อยละเบิกจ่าย
โครงการลงทุนโครงสร้างพื้นฐานขนาดใหญ่มูลค่าโครงการตั้งแต่ ๑,๐๐๐ ล้านบาท ขึ้นไป	๑๐๓	๒,๕๔๗,๕๐๓	๑๙๒,๕๖๖	๓๕๖,๖๐๗	๗๔.๒๙

ที่มา : ข้อมูลจากการรวบรวมของ สบง. สกธ. และจากการประสานงานกับรัฐวิสาหกิจ ณ วันที่ ๒๕ ตุลาคม ๒๕๖๔  
หมายเหตุ : <sup>(๑)</sup> ไม่รวมโครงการลงทุนขนาดใหญ่ที่ใช้แหล่งเงินจากเงินงบประมาณทั้งหมดของหน่วยงานที่ไม่ใช่รัฐวิสาหกิจ  
<sup>(๒)</sup> มูลค่าโครงการเป็นไปตามที่คณะรัฐมนตรีอนุมัติ  
<sup>(๓)</sup> แผนการใช้จ่ายเงินที่หน่วยงานคาดว่าจะใช้จ่ายในปีงบประมาณ พ.ศ. ๒๕๖๔

### ๓.๑.๒ ผลการเบิกจ่ายเงินงบประมาณรายจ่ายลงทุน

(๑) ผลการเบิกจ่ายเงินงบประมาณรายจ่ายลงทุน จำแนกเป็นรายการกระทรวง สามารถจัดลำดับผลการเบิกจ่ายเงินงบประมาณรายจ่ายลงทุนรายการกระทรวงสูงสุด ๑๐ ลำดับ และต่ำสุด ๑๐ ลำดับ ดังนี้

(๑.๑) กระทรวงที่มีผลการเบิกจ่ายสูงสุด ๑๐ ลำดับ (เรียงจากมากไปน้อย) ได้แก่ กระทรวงการพัฒนาสังคมและความมั่นคงของมนุษย์ กระทรวงการอุดมศึกษา วิทยาศาสตร์ วิจัย และนวัตกรรม กระทรวงคมนาคม กระทรวงดิจิทัลเพื่อเศรษฐกิจและสังคม กระทรวงเกษตรและสหกรณ์ กระทรวงพาณิชย์ กระทรวงพลังงาน สำนักนายกรัฐมนตรี กระทรวงทรัพยากรธรรมชาติและสิ่งแวดล้อม และกระทรวงการคลัง

(๑.๒) กระทรวงที่มีผลการเบิกจ่ายต่ำสุด ๑๐ ลำดับ (เรียงจากน้อยไปมาก) ได้แก่ กระทรวงการต่างประเทศ กระทรวงยุติธรรม กระทรวงการท่องเที่ยวและกีฬา กระทรวงศึกษาธิการ กระทรวงมหาดไทย กระทรวงกลาโหม กระทรวงแรงงาน กระทรวงวัฒนธรรม กระทรวงสาธารณสุข และกระทรวงอุตสาหกรรม

รายละเอียดปรากฏตามสิ่งที่ส่งมาด้วย ๒

### (๒) ผลการเบิกจ่ายเงินงบประมาณรายจ่ายลงทุนที่สำคัญ ดังนี้

(๒.๑) รายจ่ายลงทุนที่มีวงเงินต่อรายการเกิน ๑,๐๐๐ ล้านบาท มีจำนวนทั้งสิ้น ๑๖ รายการ วงเงินงบประมาณ ๒๘,๔๐๕ ล้านบาท เบิกจ่ายแล้ว จำนวน ๒๓,๓๗๔ ล้านบาท คิดเป็นร้อยละ ๘๒.๒๙ (ของวงเงินงบประมาณ ๒๘,๔๐๕ ล้านบาท)

(๒.๒) รายจ่ายลงทุนรายการก่อกำเนิดผู้ลงทุนงบประมาณใหม่ที่มีวงเงินรวม ๑,๐๐๐ ล้านบาทขึ้นไป มีจำนวนทั้งสิ้น ๓๐ รายการ วงเงินงบประมาณ ๙,๙๘๓ ล้านบาท เบิกจ่ายแล้ว จำนวน ๕,๖๖๔ ล้านบาท คิดเป็นร้อยละ ๕๖.๗๔ (ของวงเงินงบประมาณ ๙,๙๘๓ ล้านบาท)

(๒.๓) หน่วยงานที่ได้รับรายจ่ายลงทุนเกิน ๑,๐๐๐ ล้านบาท และมีผลการใช้จ่ายรายจ่ายลงทุนต่ำกว่าเป้าหมาย ร้อยละ ๑๐๐ (ไม่รวมงบกลาง) มีจำนวน ๓๗ หน่วยงาน วงเงินงบประมาณ ๔๖๗,๒๙๔ ล้านบาท เบิกจ่ายแล้ว ๓๓๖,๕๘๓ ล้านบาท คิดเป็นร้อยละ ๗๒.๑๑ (ของวงเงินงบประมาณ ๔๖๗,๒๙๔ ล้านบาท)

รายละเอียดปรากฏตามสิ่งที่ส่งมาด้วย ๓

(๓) ปัญหา...

(๓) ปัญหาอุปสรรคการเบิกจ่ายงบประมาณและการใช้จ่ายภาครัฐ  
จากการติดตามเร่งรัดการใช้จ่ายงบประมาณ ตั้งแต่ต้นปีงบประมาณ  
จนถึงวันที่ ๓๐ กันยายน ๒๕๖๔ พบปัญหาอุปสรรคที่ทำให้การดำเนินการและการเบิกจ่ายล่าช้า สรุปได้ดังนี้

(๓.๑) เมื่อได้รับจัดสรรงบประมาณจากสำนักงบประมาณแล้ว  
สำหรับกรณีที่ต้องดำเนินการหรือเบิกจ่ายโดยสำนักงานในส่วนภูมิภาคให้หน่วยรับงบประมาณเร่งดำเนินการ  
ส่งเงินจัดสรรต่อไปยังสำนักงานในส่วนภูมิภาคภายใน ๑๕ วัน นับแต่วันที่ได้รับอนุมัติจัดสรร แต่หน่วยงาน  
ส่วนใหญ่ไม่เร่งดำเนินการโอนจัดสรรให้แก่สำนักงานในส่วนภูมิภาค

(๓.๒) สถานการณ์การแพร่ระบาดของ COVID - ๑๙ ทำให้หน่วยงานต่าง ๆ  
ได้รับผลกระทบในส่วนของการทำงานจัดซื้อจัดจ้างล่าช้า โดยเฉพาะการสั่งซื้อครุภัณฑ์ เครื่องจักร เครื่องมือ  
หรือการสั่งซื้อที่ต้องมีผู้เชี่ยวชาญเข้าร่วมทดสอบระบบจากต่างประเทศ ซึ่งดำเนินการได้ล่าช้ากว่าแผน  
ที่กำหนดไว้ รวมทั้งหน่วยงานให้เจ้าหน้าที่ปฏิบัติงานนอกสถานที่ตั้งสำนักงาน ทำให้ต้องใช้ระยะเวลาในการ  
ดำเนินงาน นอกจากนี้ ยังขาดแคลนแรงงานในการก่อสร้าง โดยหลายพื้นที่ได้ประกาศห้ามมิให้มีการขนย้าย  
แรงงานข้ามจังหวัด ทำให้ผู้รับจ้างก่อสร้างไม่สามารถดำเนินการก่อสร้างให้แล้วเสร็จตามระยะเวลาที่กำหนด  
ไว้ในงวดงานต่าง ๆ ที่ระบุไว้ในสัญญาจ้าง รวมทั้งไม่สามารถตรวจรับงานในพื้นที่ที่มีการแพร่ระบาดได้ตามแผน  
ที่กำหนด ตลอดจนโครงการฝึกอบรมสัมมนา การลงพื้นที่ ที่ไม่สามารถดำเนินการได้ตามแผน จึงเป็นสาเหตุ  
ให้การเบิกจ่ายล่าช้า

(๓.๓) รายจ่ายลงทุน รายการก่อสร้างผูกพันใหม่ วงเงินรวมตั้งแต่  
๑,๐๐๐ ล้านบาทขึ้นไป มีความล่าช้าในการดำเนินงาน

(๓.๔) ไม่มีผู้เสนอราคา หรือมีผู้เสนอราคาเพียงรายเดียว หรือผู้ยื่น  
เสนอราคา มีคุณสมบัติไม่ครบถ้วน ทำให้ต้องยกเลิกการประกวดราคาและประกาศเชิญชวนใหม่

(๓.๕) มีการปรับแก้ไขแบบรูปรายการ หรือแก้ไขร่างขอบเขตของงาน  
(TOR) หรือแบบแสดงรายการ ปริมาณงาน และราคา (ปร.๔) หรือแบบสรุปค่าก่อสร้าง (ปร.๕) หรือเปลี่ยนวิธีการ  
จัดซื้อจัดจ้างหรือขอใช้พื้นที่ก่อสร้าง

(๔) ข้อเสนอแนะ

(๔.๑) เมื่อได้รับจัดสรรงบประมาณจากสำนักงบประมาณแล้ว  
กรณีมีสำนักงานในส่วนภูมิภาค ให้หน่วยรับงบประมาณเร่งดำเนินการโอนจัดสรรงบประมาณให้สำนักงาน  
ในภูมิภาคทันทีที่ได้รับการจัดสรรจากสำนักงบประมาณ อย่างช้าภายใน ๑๕ วัน หลังจากวันที่ได้รับ  
อนุมัติจัดสรร

(๔.๒) หน่วยรับงบประมาณต้องให้ความสำคัญกับการเตรียมความพร้อม  
ของโครงการก่อนดำเนินการ เช่น การกำหนดรายละเอียดหรือคุณลักษณะเฉพาะ (Specification) คุณสมบัติ  
ผู้เสนอราคา เงื่อนไขในการจัดซื้อจัดจ้าง รูปแบบและเนื้อหาของสัญญาที่จะลงนาม เป็นต้น เมื่อได้รับการจัดสรร  
งบประมาณจะได้ดำเนินการได้ทันที (ตามนัยหนังสือกรมบัญชีกลาง ด่วนที่สุด ที่ กค ๐๔๐๕.๔/ว ๓๘๑ ลงวันที่  
๒๓ มิถุนายน ๒๕๖๔)

(๔.๓) ให้รัฐมนตรี...

(๔.๓) ให้รัฐมนตรีกระทรวงเจ้าสังกัดกำกับติดตามให้หน่วยงานเจ้าของโครงการเร่งรัดการดำเนินงานก่อนนี้ผูกพันให้แล้วเสร็จโดยเร็ว รวมทั้งหน่วยรับงบประมาณควรรีบบริหารงบประมาณที่ได้รับจัดสรรอย่างมีประสิทธิภาพ รองรับสถานการณ์ที่อาจเกิดผลกระทบต่อการปฏิบัติงานและการใช้จ่ายงบประมาณได้อย่างเหมาะสม เช่น สถานการณ์การแพร่ระบาดของ COVID - ๑๙ เป็นต้น โดยพิจารณาปรับเปลี่ยนแผนการดำเนินงานเพื่อให้สามารถใช้จ่ายงบประมาณได้ตามเป้าหมายที่คณะรัฐมนตรีกำหนดและกำหนดแนวทางการดำเนินงานให้สอดคล้องกับบริบทที่เปลี่ยนแปลงไป (New Normal)

(๔.๔) กรณีมีผู้เสนอราคาเพียงรายเดียว หรือมีผู้ยื่นข้อเสนอหลายราย แต่ถูกต้องตามเงื่อนไขเพียงรายเดียว คณะกรรมการพิจารณาผลการประกวดราคาอิเล็กทรอนิกส์สามารถใช้ดุลยพินิจให้ดำเนินการต่อไปได้ (ตามนัยหนังสือคณะกรรมการวินิจฉัยปัญหาการจัดซื้อจัดจ้างและการบริหารพัสดุภาครัฐ คำนวณที่สุด ที่ กค (กวจ.) ๐๔๐๕.๗/ว ๓๕๐ ลงวันที่ ๒๓ กรกฎาคม ๒๕๖๒) หรือกรณีที่ไม่มีผู้ยื่นข้อเสนอ หรือมีแต่ไม่ถูกต้องตามเงื่อนไข หัวหน้าส่วนราชการสามารถใช้ดุลยพินิจสั่งให้ดำเนินการซื้อหรือจ้างโดยวิธีคัดเลือกหรือวิธีเฉพาะเจาะจงก็ได้ (ระเบียบกระทรวงการคลังว่าด้วยการจัดซื้อจัดจ้างและการบริหารพัสดุภาครัฐ พ.ศ. ๒๕๖๐ ข้อ ๕๖ วรรคสอง)

๓.๑.๓ การเบิกจ่ายงบลงทุนของรัฐวิสาหกิจ

(๑) การเบิกจ่ายงบลงทุนของรัฐวิสาหกิจประจำปี ๒๕๖๔ ณ สิ้นเดือนกันยายน ๒๕๖๔

รัฐวิสาหกิจมีกรอบลงทุนปี ๒๕๖๔ จำนวน ๓๕๙,๒๙๓ ล้านบาท ซึ่งในภาพรวมรัฐวิสาหกิจมีผลการเบิกจ่ายสะสม ๒๖๐,๖๐๙ ล้านบาท หรือคิดเป็นร้อยละ ๙๒ ของแผนเบิกจ่ายสะสม (๒๘๔,๗๗๙ ล้านบาท) หรือคิดเป็นร้อยละ ๗๓ ของกรอบลงทุนทั้งปี โดยแบ่งเป็นรัฐวิสาหกิจปีงบประมาณ (สิ้นสุดปีงบประมาณ ๒๕๖๔ แล้ว) เบิกจ่ายได้ร้อยละ ๘๓ ของกรอบลงทุนทั้งปี และปีปฏิทินเบิกจ่ายได้ร้อยละ ๑๐๕ ของแผนสะสม โดยมีรายละเอียด ดังนี้

ตารางที่ ๓ ผลการเบิกจ่ายสะสม ณ สิ้นเดือนกันยายน ๒๕๖๔ ของรัฐวิสาหกิจ ๔๓ แห่ง

รัฐวิสาหกิจ	กรอบลงทุนทั้งปี (๑)	แผนสะสม (๒)	เบิกจ่ายจริงสะสม (๓)	หน่วย: ล้านบาท	
				ร้อยละเบิกจ่ายจริงสะสม /แผนเบิกจ่ายสะสม (๓)/(๒)	ร้อยละเบิกจ่ายจริงสะสม /กรอบลงทุนทั้งปี (๓)/(๑)
๑. ปีงบประมาณ (ค.ค. ๖๓ - ก.ย. ๖๔) จำนวน ๓๔ แห่ง (๘๖ ปีปฏิทิน)	๑๗๔,๖๙๐	๑๗๔,๖๙๐	๑๕๔,๕๖๕	๘๘	๘๓
๒. ปีปฏิทิน (ม.ค. ๖๔ - ธ.ค. ๖๔) จำนวน ๙ แห่ง (๙ เดือน)	๑๘๙,๖๐๒	๑๑๐,๐๘๙	๑๐๕,๐๔๔	๑๐๕	๖๒
๓. รวม ๔๓ แห่ง (๓ + ๒)	๓๖๔,๒๙๒	๒๘๔,๗๗๙	๒๖๐,๖๐๙	๙๖	๗๓

ที่มา : ข้อมูลของรัฐวิสาหกิจจากระบบ GFMS-SOE และจากการประสานงานกับรัฐวิสาหกิจ ณ วันที่ ๑๙ ตุลาคม ๒๕๖๔

(๒) รัฐวิสาหกิจ...

(๒) รัฐวิสาหกิจปีงบประมาณที่มีปัญหาการเบิกจ่ายงบลงทุนประจำปี ๒๕๖๔ รัฐวิสาหกิจประสบปัญหาในกระบวนการจัดซื้อจัดจ้าง การก่อสร้าง งานโยธา และผลกระทบจากสถานการณ์การแพร่ระบาดของ COVID - ๑๙ โดยมีรัฐวิสาหกิจปีงบประมาณที่มีปัญหาการเบิกจ่ายงบลงทุน ได้แก่ การรถไฟแห่งประเทศไทย บริษัท ท่าอากาศยานแห่งประเทศไทย จำกัด (มหาชน) การทางพิเศษแห่งประเทศไทย (กทพ.) องค์การเคหะชุมชน และการท่าเรือแห่งประเทศไทย รายละเอียดปรากฏตามสิ่งที่ส่งมาด้วย ๔

(๓) กรอบลงทุนของรัฐวิสาหกิจประจำปี ๒๕๖๕ คณะรัฐมนตรีในคราวประชุมเมื่อวันที่ ๒๑ กันยายน ๒๕๖๔ มีมติเห็นชอบกรอบและงบลงทุนของรัฐวิสาหกิจประจำปีงบประมาณ ๒๕๖๕ จำนวน ๓๑๔,๔๘๖ ล้านบาท เพิ่มขึ้น ๑๙,๒๕๕ ล้านบาท จากกรอบลงทุนปี ๒๕๖๔ ที่คณะรัฐมนตรีเห็นชอบไว้ ซึ่งประกอบด้วยกรอบลงทุนของรัฐวิสาหกิจปีงบประมาณ จำนวน ๑๖๗,๓๑๗ ล้านบาท และรัฐวิสาหกิจปีปฏิทิน จำนวน ๑๔๗,๑๖๙ ล้านบาท

(๔) การกำกับติดตามการเบิกจ่ายงบลงทุนของรัฐวิสาหกิจ  
(๔.๑) การติดตามการเบิกจ่ายงบลงทุนของรัฐวิสาหกิจและโครงการลงทุนที่มีวงเงินลงทุนสูงเป็นรายเดือน และขอความร่วมมือจากกรมการผู้แทนกระทรวงการคลัง ในคณะกรรมการรัฐวิสาหกิจในการกำกับให้รัฐวิสาหกิจเตรียมความพร้อมของโครงการในด้านต่าง ๆ ก่อนเริ่มดำเนินการและปรับแผนการลงทุนให้สามารถเบิกจ่ายได้เร็วขึ้นในช่วงไตรมาส ๑ และ ๒ ของปี (Front - Loaded) รวมทั้งให้ความสำคัญกับการบริหารความเสี่ยงในการดำเนินโครงการและการเบิกจ่ายงบลงทุน ทั้งนี้ ในกรณีรัฐวิสาหกิจปีงบประมาณที่ไม่สามารถเบิกจ่ายวงเงินลงทุนได้ในปี ๒๕๖๔ ให้นำมาผูกพันในปี ๒๕๖๕ และปรับปรุงงบลงทุนระหว่างปี ๒๕๖๕ ให้แล้วเสร็จ ภายในไตรมาสแรก

(๔.๒) การประเมินผลการดำเนินงานรัฐวิสาหกิจเรื่องงบลงทุนประจำปี ๒๕๖๕ จะมีการประเมินผลด้านความสามารถในการบริหารแผนลงทุน โดยการประเมินประสิทธิภาพการเบิกจ่ายให้เป็นไปตามแผนในแต่ละไตรมาสและรายปี และมีเงื่อนไขการปรับลดคะแนนในกรณีที่รัฐวิสาหกิจปรับลดกรอบการลงทุนเกินกว่าร้อยละ ๕ ของกรอบการลงทุนสูงสุดที่ได้รับอนุมัติ

๓.๑.๔ การลงทุนในโครงการขนาดใหญ่ที่มีมูลค่า ๑,๐๐๐ ล้านบาทขึ้นไป

(๑) โครงการขนาดใหญ่ที่มีมูลค่า ๑,๐๐๐ ล้านบาทขึ้นไป

กระทรวงการคลังได้จัดทำฐานข้อมูลโครงการลงทุนขนาดใหญ่ที่มีมูลค่าตั้งแต่ ๑,๐๐๐ ล้านบาทขึ้นไป ของส่วนราชการและรัฐวิสาหกิจ เพื่อให้สำหรับติดตามสถานะและการเบิกจ่ายของโครงการ โดยข้อมูลโครงการลงทุนในโครงการขนาดใหญ่มีจำนวน ๑๐๓ โครงการ มูลค่ารวม ๒.๕๕ ล้านล้านบาท และมีมูลค่าการลงทุนในปี ๒๕๖๔ จำนวน ๑๙๒,๔๖๖ ล้านบาท (ไม่รวมโครงการที่ใช้เงินงบประมาณทั้งหมดของส่วนราชการที่ได้รายงานในข้อ ๓.๑.๒) โดยสามารถสรุปแหล่งเงินลงทุนของโครงการลงทุนขนาดใหญ่ที่มีมูลค่าตั้งแต่ ๑,๐๐๐ ล้านบาทขึ้นไป ได้ดังนี้

ตารางที่ ๔ สรุปแหล่งเงินลงทุนของโครงการขนาดใหญ่

หน่วย : ล้านบาท

	แหล่งเงิน						
	PPP	เงินกู้ ต่างประเทศ	เงินกู้ ในประเทศ	เงินรายได้	งบประมาณ	กองทุน	รวม
ส่วนราชการ	๓๐,๘๓๕	๖,๑๐๔	-	-	๒๔,๑๖๗	-	๖๑,๑๐๖
รัฐวิสาหกิจ	๒๙๒,๒๖๙	๑๑๙,๓๐๔	๑,๒๓๖,๓๓๐	๕๕๓,๔๑๖	๒๔๑,๕๔๑	๔๓,๕๓๗	๒,๔๘๖,๓๙๗
รวม	๓๒๓,๑๐๔	๑๒๕,๔๐๘	๑,๒๓๖,๓๓๐	๕๕๓,๔๑๖	๒๖๕,๗๐๘	๔๓,๕๓๗	๒,๕๔๗,๕๐๓

ที่มา : ข้อมูลจากการรวบรวมของ สบ. และ สคร. และจากการประสานงานกับรัฐวิสาหกิจ ณ วันที่ ๒๕ ตุลาคม ๒๕๖๔

หมายเหตุ : ไม่รวมโครงการลงทุนขนาดใหญ่ที่ใช้แหล่งจากเงินงบประมาณทั้งหมดของหน่วยงานที่ไม่ใช่รัฐวิสาหกิจ

(๒) สถานะการดำเนินการของโครงการขนาดใหญ่ที่มีมูลค่า ๑,๐๐๐ ล้านบาทขึ้นไป

(๒.๑) โครงการที่รัฐดำเนินการเอง จำนวน ๘๒ โครงการ มูลค่า ๒.๐๓ ล้านล้านบาท ซึ่งมีการลงนามในสัญญาครบถ้วนแล้ว จำนวน ๓๒ โครงการ มูลค่า ๗๑๑,๘๖๑ ล้านบาท และลงนามในสัญญายังไม่ครบหรือยังไม่ได้ลงนามในสัญญา จำนวน ๕๐ โครงการ มูลค่า ๑.๓๒ ล้านล้านบาท

(๒.๒) โครงการร่วมลงทุนระหว่างรัฐและเอกชน (PPP) จำนวน ๒๑ โครงการ มูลค่า ๕๑๗,๘๗๔ ล้านบาท ซึ่งมีการลงนามในสัญญาแล้ว จำนวน ๔ โครงการ มูลค่า ๑๖๕,๓๙๐ ล้านบาท และที่ยังไม่ได้ลงนามในสัญญา จำนวน ๑๗ โครงการ มูลค่า ๓๕๒,๔๘๔ ล้านบาท รายละเอียดปรากฏตามสิ่งที่ส่งมาด้วย ๕

๓.๑.๕ การเบิกจ่ายเงินกู้โครงการภายใต้พระราชกำหนดให้อำนาจกระทรวงการคลังกู้เงินเพื่อแก้ไขปัญหา เยียวยา และฟื้นฟูเศรษฐกิจและสังคม ที่ได้รับผลกระทบจากการระบาดของโรคติดเชื้อไวรัสโคโรนา ๒๐๑๙ พ.ศ. ๒๕๖๓ (กรอบวงเงิน ๑ ล้านล้านบาท)

ณ วันที่ ๑๙ ตุลาคม ๒๕๖๔ คณะรัฐมนตรีมีมติอนุมัติโครงการภายใต้ พ.ร.ก. ให้อำนาจกระทรวงการคลังกู้เงินฯ พ.ศ. ๒๕๖๓ จำนวน ๑,๑๒๘ โครงการ วงเงิน ๙๘๗,๐๐๑ ล้านบาท หน่วยงานมีการเบิกจ่ายแล้วทั้งสิ้น วงเงิน ๘๙๔,๗๑๗ ล้านบาท คิดเป็นร้อยละ ๙๑ ของวงเงินอนุมัติ รายละเอียดปรากฏตามสิ่งที่ส่งมาด้วย ๖

(๑) แผนและผลการเบิกจ่ายเงินกู้สำหรับแผนงานหรือโครงการภายใต้ พ.ร.ก. ให้อำนาจกระทรวงการคลังกู้เงินฯ พ.ศ. ๒๕๖๓ ปีงบประมาณ ๒๕๖๔

ในปีงบประมาณ พ.ศ. ๒๕๖๔ มีแผนการเบิกจ่ายสำหรับแผนงานหรือโครงการภายใต้ พ.ร.ก. ให้อำนาจกระทรวงการคลังกู้เงินฯ พ.ศ. ๒๕๖๓ จำนวน ๑,๑๒๘ โครงการ วงเงินรวมจำนวน ๖๒๗,๔๒๔ ล้านบาท และมีแผนการเบิกจ่ายในเดือนตุลาคม ๒๕๖๓ - ตุลาคม ๒๕๖๔ (แผนการเบิกจ่ายสะสม) จำนวน ๒๗๕ โครงการ วงเงินรวม ๖๕๙,๙๑๖ ล้านบาท โดยหน่วยงานเข้าของโครงการ มีผลการเบิกจ่ายในเดือนตุลาคม ๒๕๖๓ - ๑๙ ตุลาคม ๒๕๖๔ (ผลการเบิกจ่ายสะสม) จำนวน ๒๗๕ โครงการ วงเงินรวม ๕๙๗,๒๒๓ ล้านบาท คิดเป็นร้อยละ ๙๕ ของแผนการเบิกจ่ายงบประมาณปี พ.ศ. ๒๕๖๔ และร้อยละ ๙๐ ของแผนการเบิกจ่ายสะสม ซึ่งมีแผนงานและผลการเบิกจ่าย ดังนี้

ตารางที่ ๕...

ตารางที่ ๕ แผนและผลการเบิกจ่ายแผนงานหรือโครงการภายใต้  
พ.ร.ก. ให้อำนาจกระทรวงการคลังกู้เงินฯ พ.ศ. ๒๕๖๓ ปีงบประมาณ พ.ศ. ๒๕๖๔

หน่วย : ล้านบาท

แผนงาน/โครงการ	จำนวนโครงการที่มีการเบิกจ่าย	แผนการเบิกจ่าย		ผลการเบิกจ่าย	ผล/แผน (ร้อยละ)	
		ปี งบ. ๖๔	ต.ค. ๖๓ - ต.ค. ๖๔		ปี งบ. ๖๔	ต.ค. ๖๓ - ต.ค. ๖๔
๑. แผนงานหรือโครงการที่มีวัตถุประสงค์ทางการแพทย์และสาธารณสุขเพื่อแก้ไขปัญหาการระบาดของโรคติดเชื้อไวรัสโคโรนา ๒๐๑๙	๔๑	๕๙,๓๖๗	๖๓,๓๕๖	๕๑,๗๘๘	๘๗	๘๕
๒. แผนงานหรือโครงการที่มีวัตถุประสงค์เพื่อช่วยเหลือ เยียวยา และชดเชย ให้กับภาคประชาชน เกษตรกร และผู้ประกอบการ ซึ่งได้รับผลกระทบจากสถานการณ์การระบาดของโรคติดเชื้อไวรัสโคโรนา ๒๐๑๙	๓๖	๔๐๘,๗๑๔	๔๓๓,๐๔๑	๔๐๒,๓๔๙	๙๘	๙๗
๓. แผนงานหรือโครงการที่มีวัตถุประสงค์เพื่อฟื้นฟูเศรษฐกิจและสังคมที่ได้รับผลกระทบจากการระบาดของโรคติดเชื้อไวรัสโคโรนา ๒๐๑๙	๒๑๘	๓๕๙,๓๔๓	๓๕๕,๗๒๓	๑๔๓,๐๓๖	๓๙	๓๗
<b>รวมทั้งสิ้น</b>	<b>๒๙๕</b>	<b>๖๒๗,๔๒๔</b>	<b>๖๕๒,๑๒๐</b>	<b>๕๙๗,๑๖๓</b>	<b>๙๕</b>	<b>๙๐</b>

หมายเหตุ : ๑. แผนการเบิกจ่ายปี ๒๕๖๔ เป็นแผนการเบิกจ่ายภายใต้โครงการที่คณะรัฐมนตรีอนุมัติตั้งแต่วันที่ ๑๙ ตุลาคม ๒๕๖๔ และหน่วยงานแจ้งยืนยันแผนการเบิกจ่ายส่งให้ สบข. แล้ว

๒. ข้อมูลผลเบิกจ่ายสะสมถึงวันที่ ๑๙ ตุลาคม ๒๕๖๔ จากรายงาน MIS กรมบัญชีกลาง ณ วันที่ ๒๐ ตุลาคม ๒๕๖๔ ทั้งนี้ ผลการเบิกจ่ายในรายงาน MIS เป็นผลการเบิกจ่ายเบื้องต้น เนื่องจากรายงาน MIS จะมีการปรับปรุงและประมวลผลข้อมูลทุกสิ้นเดือนอีกครั้งภายในวันที่ ๑๕ ของเดือนถัดไป

(๒) สถานะโครงการ ณ วันที่ ๑๙ ตุลาคม ๒๕๖๔

(๒.๑) แผนงานหรือโครงการที่มีกรอบวงเงินตามมติคณะรัฐมนตรีเกินกว่า ๑,๐๐๐ ล้านบาท และมีผลการเบิกจ่ายต่ำกว่าร้อยละ ๘๐ ของแผนการเบิกจ่ายสะสม จำนวน ๑๕ โครงการ มีกรอบวงเงินตามมติคณะรัฐมนตรีรวมทั้งสิ้น ๑๔๔,๗๖๓ ล้านบาท มีแผนการเบิกจ่ายในปีงบประมาณ พ.ศ. ๒๕๖๔ จำนวน ๙๐,๕๗๘ ล้านบาท มีแผนการเบิกจ่ายสะสม จำนวน ๑๑๘,๔๘๗ ล้านบาท และมีผลการเบิกจ่ายสะสม จำนวน ๗๖,๐๕๔ ล้านบาท คิดเป็นร้อยละ ๖๔.๑๙ ของแผนการเบิกจ่ายสะสม

(๒.๒) แผนงานหรือโครงการที่ดำเนินการล่าช้า และเปลี่ยนแปลงรายละเอียดโครงการภายในวันที่ ๑๙ ตุลาคม ๒๕๖๔ จำนวน ๑ โครงการ มีกรอบวงเงินตามมติคณะรัฐมนตรีรวมทั้งสิ้น ๗๕๑ ล้านบาท มีแผนการเบิกจ่ายในปีงบประมาณ พ.ศ. ๒๕๖๔ จำนวน ๗๔๐ ล้านบาท มีแผนการเบิกจ่ายสะสม จำนวน ๗๔๐ ล้านบาท และมีผลการเบิกจ่ายสะสม จำนวน ๕๑๗ ล้านบาท คิดเป็นร้อยละ ๖๙.๘๖ ของแผนการเบิกจ่ายสะสม

(๒.๓) แผนงานหรือโครงการที่ไม่มีการเบิกจ่ายเกินกว่า ๓ เดือน (ก่อนเดือนกรกฎาคม ๒๕๖๔) แต่ยังไม่มีการเบิกจ่าย จำนวน ๖ โครงการ กรอบวงเงินตามมติคณะรัฐมนตรีรวมทั้งสิ้น ๒๓ ล้านบาท มีแผนการเบิกจ่ายในปีงบประมาณ พ.ศ. ๒๕๖๔ จำนวน ๒๓ ล้านบาท มีแผนการเบิกจ่ายสะสม จำนวน ๒๓ ล้านบาท

(๒.๔) แผนงานหรือโครงการที่มีการยกเลิกดำเนินโครงการ จำนวน ๒๒ โครงการ กรอบวงเงินตามมติคณะรัฐมนตรี รวมทั้งสิ้น ๙๕ ล้านบาท รายละเอียดปรากฏตามสิ่งที่ส่งมาด้วย ๗

๓.๑.๖ การเบิกจ่ายเงินกู้โครงการภายใต้พระราชกำหนดให้อำนาจกระทรวงการคลังกู้เงินเพื่อแก้ไขปัญหาเศรษฐกิจและสังคม จากการระบาดของโรคติดเชื้อไวรัสโคโรนา ๒๐๑๙ เพิ่มเติม พ.ศ. ๒๕๖๔ (กรอบวงเงิน ๕ แสนล้านบาท)

ณ วันที่ ๑๙ ตุลาคม ๒๕๖๔ คณะรัฐมนตรีมีมติอนุมัติโครงการภายใต้ พ.ร.ก. ให้อำนาจกระทรวงการคลังกู้เงินฯ เพิ่มเติม พ.ศ. ๒๕๖๔ จำนวน ๒๓ โครงการ วงเงิน ๒๓๗,๖๘๒ ล้านบาท หน่วยงานมีการเบิกจ่ายแล้วทั้งสิ้น วงเงิน ๑๑๙,๘๐๘ ล้านบาท คิดเป็นร้อยละ ๕๐ ของวงเงินอนุมัติ รายละเอียดปรากฏตามสิ่งที่ส่งมาด้วย ๘

(๑) แผนและผลการเบิกจ่ายสำหรับแผนงานหรือโครงการภายใต้ พ.ร.ก. ให้อำนาจกระทรวงการคลังกู้เงินฯ เพิ่มเติม พ.ศ. ๒๕๖๔ ปีงบประมาณ พ.ศ. ๒๕๖๔

ในปีงบประมาณ พ.ศ. ๒๕๖๔ มีแผนการเบิกจ่ายสำหรับแผนงานหรือโครงการภายใต้ พ.ร.ก. ให้อำนาจกระทรวงการคลังกู้เงินฯ เพิ่มเติม พ.ศ. ๒๕๖๔ จำนวน ๒๓ โครงการ วงเงินรวมจำนวน ๒๓๗,๖๘๒ ล้านบาท และมีแผนการเบิกจ่ายปีงบประมาณ พ.ศ. ๒๕๖๔ จำนวน ๑๗ โครงการ วงเงินรวม ๑๒๕,๗๔๐ ล้านบาท และมีแผนการเบิกจ่ายสะสม จำนวน ๑๗ โครงการ วงเงินรวมจำนวน ๑๔๐,๙๔๘ ล้านบาท โดยมีผลการเบิกจ่ายสะสม จำนวน ๑๗ โครงการ วงเงินรวม ๑๑๙,๘๐๘ ล้านบาท คิดเป็นร้อยละ ๘๕ ของแผนการเบิกจ่ายปีงบประมาณ พ.ศ. ๒๕๖๔ และร้อยละ ๘๕ ของแผนการเบิกจ่ายสะสม ซึ่งมีแผนงานและผลการเบิกจ่าย ดังนี้

ตารางที่ ๖ แผนและผลการเบิกจ่ายแผนงานหรือโครงการภายใต้ พ.ร.ก. ให้อำนาจกระทรวงการคลังกู้เงินฯ เพิ่มเติม พ.ศ. ๒๕๖๔ ปีงบประมาณ พ.ศ. ๒๕๖๔

หน่วย : ล้านบาท

แผนงาน/โครงการ	จำนวนโครงการที่มีการเบิกจ่าย	แผนการเบิกจ่าย		ผลการเบิกจ่าย	ผล/แผน (ร้อยละ)	
		ปี งบ. ๖๔	ค.ค. ๖๓-ค.ค. ๖๔		ปี งบ. ๖๔	ค.ค. ๖๓-ค.ค. ๖๔
๑. แผนงานหรือโครงการที่มีวัตถุประสงค์เพื่อแก้ไขปัญหาการระบาดของโรคติดเชื้อไวรัสโคโรนา ๒๐๑๙	๓	๗,๒๐๓	๓๓,๔๑๒	๖,๔๒๘	๘๙	๘๘
๒. แผนงานหรือโครงการที่มีวัตถุประสงค์เพื่อช่วยเหลือ เยียวยา และชดเชยให้แก่ประชาชนทุกสาขาอาชีพ ซึ่งได้รับผลกระทบจากการระบาดของโรคติดเชื้อไวรัสโคโรนา ๒๐๑๙	๑๔	๑๑๘,๕๓๗	๑๒๗,๕๓๖	๑๑๓,๓๘๐	๙๖	๘๙
๓. แผนงานหรือโครงการที่มีวัตถุประสงค์เพื่อฟื้นฟูเศรษฐกิจและสังคมที่ได้รับผลกระทบจากการระบาดของโรคติดเชื้อไวรัสโคโรนา ๒๐๑๙	-	-	-	-	-	-
<b>รวมทั้งสิ้น</b>	<b>๑๗</b>	<b>๑๒๕,๗๔๐</b>	<b>๑๔๐,๙๔๘</b>	<b>๑๑๙,๘๐๘</b>	<b>๘๕</b>	<b>๘๕</b>

หมายเหตุ : ๑. แผนการเบิกจ่ายปี พ.ศ. ๒๕๖๔ เป็นแผนการเบิกจ่ายภายใต้โครงการที่คณะรัฐมนตรีอนุมัติถึงวันที่ ๑๙ ตุลาคม ๒๕๖๔ และหน่วยงานแจ้งยืนยันแผนการเบิกจ่ายส่งให้ สบง. แล้ว

๒. ข้อมูลผลการเบิกจ่ายสะสมถึงวันที่ ๑๙ ตุลาคม ๒๕๖๔ จากรายงาน MIS กรมบัญชีกลาง ณ วันที่ ๒๐ ตุลาคม ๒๕๖๔ ทั้งนี้ ผลการเบิกจ่ายในรายงาน MIS เป็นผลการเบิกจ่ายเบื้องต้น เนื่องจากรายงาน MIS จะมีการปรับปรุงและประมวลผลข้อมูลทุกสิ้นเดือนอีกครั้งภายในวันที่ ๑๕ ของเดือนถัดไป

(๒) สถานะ...



(๒) สถานะโครงการ วันที่ ๑๙ ตุลาคม ๒๕๖๔

(๒.๑) แผนงานหรือโครงการที่มีกรอบวงเงินตามมติคณะรัฐมนตรี เกินกว่า ๑,๐๐๐ ล้านบาท และมีผลการเบิกจ่ายต่ำกว่าร้อยละ ๘๐ ของแผนการเบิกจ่ายสะสม จำนวน ๓ โครงการ มีกรอบวงเงินตามมติคณะรัฐมนตรี รวมทั้งสิ้น ๒๓,๖๒๗ ล้านบาท มีแผนการเบิกจ่ายในปีงบประมาณ พ.ศ. ๒๕๖๔ จำนวน ๑๖,๘๐๒ ล้านบาท มีแผนการเบิกจ่ายสะสม (ตุลาคม ๒๕๖๓ - ตุลาคม ๒๕๖๔) จำนวน ๒๑,๐๕๓ ล้านบาท และมีผลการเบิกจ่ายสะสม (ตุลาคม ๒๕๖๓ - ๑๙ ตุลาคม ๒๕๖๔) จำนวน ๑๒,๑๔๗ ล้านบาท คิดเป็นร้อยละ ๕๗.๗๐ ของแผนการเบิกจ่ายสะสม

(๒.๒) แผนงานหรือโครงการที่มีการยกเลิกดำเนินโครงการ จำนวน ๑ โครงการ กรอบวงเงินตามมติคณะรัฐมนตรี รวมทั้งสิ้น ๐.๑๖ ล้านบาท ภายใต้แผนงานที่ ๒ คือ โครงการให้ความช่วยเหลือบรรเทาภาระค่าใช้จ่ายด้านการศึกษาในช่วงการแพร่ระบาดของโรคโควิด ๑๙ ของสำนักงานปลัดกระทรวงการพัฒนาลังคมและความมั่นคงของมนุษย์ เนื่องจากหน่วยงานได้รับจัดสรรงบประมาณรายจ่ายประจำปีเพื่อใช้จ่ายในการดำเนินกิจกรรมดังกล่าวแล้ว รายละเอียดปรากฏตามสิ่งที่ส่งมาด้วย ๙

จากภาพรวมการเบิกจ่ายเงินปีงบประมาณ พ.ศ. ๒๕๖๔ กระทรวงการคลัง โดยสำนักงานเศรษฐกิจการคลังประเมินว่า การบริโภคและการลงทุนภาครัฐในปีงบประมาณ พ.ศ. ๒๕๖๔ จะช่วยสนับสนุนเศรษฐกิจไทยโดยคิดเป็น Contribution to Growth ต่อการขยายตัวของเศรษฐกิจไทย ปีงบประมาณ พ.ศ. ๒๕๖๔ ที่ร้อยละ ๐.๓๙ และ ๐.๒๒ ตามลำดับ นอกจากนี้ ในปีงบประมาณ พ.ศ. ๒๕๖๔ ภาครัฐได้มีการดำเนินโครงการเยียวยาและกระตุ้นเศรษฐกิจในรูปแบบของเงินโอน ผ่าน พ.ร.ก. ให้อำนาจกระทรวงการคลังกู้เงินฯ ทั้งสองฉบับ ซึ่งจะไปช่วยสนับสนุนการบริโภคภาคเอกชน เป็นจำนวนเงินทั้งหมด ๕๙๗,๑๘๘ ล้านบาท หรือคิดเป็น Contribution to Growth ของเศรษฐกิจไทยที่ร้อยละ ๑.๓๗ โดยสรุป เม็ดเงินจากภาครัฐในปีงบประมาณ พ.ศ. ๒๕๖๔ คิดเป็น Contribution to Growth ของการขยายตัวของเศรษฐกิจไทยในปีงบประมาณ พ.ศ. ๒๕๖๔ ที่ร้อยละ ๑.๙๘ (เม็ดเงินจากภาครัฐในปีปฏิทิน พ.ศ. ๒๕๖๔ คิดเป็น Contribution to Growth ของการขยายตัวทางเศรษฐกิจในปี ๒๕๖๔ ที่ร้อยละ ๒.๘๑)

๓.๒ มาตรการเร่งรัดการเบิกจ่ายงบประมาณและการใช้จ่ายภาครัฐ ประจำปีงบประมาณ พ.ศ. ๒๕๖๕

เพื่อให้หน่วยรับงบประมาณใช้เป็นแนวทางในการเร่งรัดการเบิกจ่ายงบประมาณและการใช้จ่ายภาครัฐ ซึ่งจะช่วยสนับสนุนการฟื้นตัวของเศรษฐกิจไทยหลังสถานการณ์การแพร่ระบาดของ COVID - ๑๙ เห็นควรกำหนดมาตรการเร่งรัดการเบิกจ่ายงบประมาณและการใช้จ่ายภาครัฐ ประจำปีงบประมาณ พ.ศ. ๒๕๖๕ ประกอบด้วย

๓.๒.๑ การกำหนดเป้าหมายการเบิกจ่ายงบประมาณและการใช้จ่ายภาครัฐ ปีงบประมาณ พ.ศ. ๒๕๖๕ เพื่อเป็นแนวทางให้หน่วยรับงบประมาณดำเนินการให้สอดคล้องกับเป้าหมายในภาพรวมของประเทศ โดยเป้าหมายการเบิกจ่ายงบประมาณรายจ่ายภาพรวมไม่น้อยกว่า ร้อยละ ๙๓.๐๐ การเบิกจ่ายงบประมาณรายจ่ายประจำไม่น้อยกว่า ร้อยละ ๙๘.๐๐ การเบิกจ่ายงบประมาณรายจ่ายลงทุนไม่น้อยกว่า ร้อยละ ๗๕.๐๐ และการใช้จ่ายงบประมาณรายจ่ายภาพรวม รายจ่ายประจำ และรายจ่ายลงทุน ร้อยละ ๑๐๐.๐๐ โดยจำแนกเป้าหมายเป็นรายไตรมาส ดังนี้

รายการ...

หน่วย : ร้อยละ

รายการ	รวม		ไตรมาสที่ ๓		ไตรมาสที่ ๒		ไตรมาสที่ ๓		ไตรมาสที่ ๔	
	เบิกจ่าย	ใช้จ่าย	เบิกจ่าย	ใช้จ่าย	เบิกจ่าย	ใช้จ่าย	เบิกจ่าย	ใช้จ่าย	เบิกจ่าย	ใช้จ่าย
รายจ่ายภาพรวม	๙๓.๐๐	๑๐๐.๐๐	๓๐.๐๐	๓๔.๐๘	๒๑.๐๐	๒๒.๑๖	๒๑.๐๐	๒๕.๕๐	๒๑.๐๐	๑๘.๒๖
รายจ่ายประจำ	๙๘.๐๐	๑๐๐.๐๐	๓๔.๐๐	๓๕.๓๓	๒๓.๐๐	๒๐.๕๕	๒๒.๐๐	๒๕.๙๘	๑๙.๐๐	๑๘.๒๔
รายจ่ายลงทุน	๙๕.๐๐	๑๐๐.๐๐	๑๓.๐๐	๒๘.๙๖	๑๖.๐๐	๒๗.๑๙	๑๗.๐๐	๒๓.๕๐	๒๙.๐๐	๑๘.๓๕

๓.๒.๒ เพื่อเป็นการเร่งรัดให้หน่วยรับงบประมาณดำเนินการโดยเร็ว เห็นสมควรให้หน่วยรับงบประมาณดำเนินการตามหนังสือสำนักงบประมาณ ด่วนที่สุด ที่ นร ๐๗๐๒/ว ๑๓๔ ลงวันที่ ๘ กันยายน ๒๕๖๔ เรื่อง การจัดทำแผนการปฏิบัติงานและแผนการใช้จ่ายงบประมาณ และการอนุมัติเงินจัดสรรงบประมาณรายจ่ายประจำปีงบประมาณ พ.ศ. ๒๕๖๕

สำหรับส่วนราชการและหน่วยงานของรัฐที่มีเงินกันไว้เบิกเหลื่อมปี ให้เร่งรัดการเบิกจ่ายเงินกันไว้เบิกเหลื่อมปีโดยเร็ว กรณีที่หน่วยรับงบประมาณได้ก่อกั้นผูกพันไว้ก่อนสิ้นปีงบประมาณ และไม่สามารถเบิกจ่ายเงินจากคลังได้ทันภายในปีงบประมาณ ให้ขยายเวลาขอเบิกเงินจากคลังได้อีกไม่เกิน ๖ เดือนของปีงบประมาณถัดไป เว้นแต่มีความจำเป็นต้องขอเบิกเงินจากคลังภายหลังเวลาดังกล่าว ให้ขอทำความตกลงกับกระทรวงการคลังเพื่อขยายเวลาออกไปอีกไม่เกิน ๖ เดือน (พระราชบัญญัติวิธีการงบประมาณ พ.ศ. ๒๕๖๑)

๓.๒.๓ กำหนดเป้าหมายการเบิกจ่ายงบลงทุนของรัฐวิสาหกิจไม่น้อยกว่าร้อยละ ๙๕.๐๐ ของกรอบวงเงินที่ได้รับอนุมัติเบิกจ่ายลงทุนตามมติคณะรัฐมนตรี โดยให้รัฐวิสาหกิจปรับปรุงงบลงทุนระหว่างปี ๒๕๖๕ ให้แล้วเสร็จภายในไตรมาสแรก และปรับแผนการลงทุนให้สามารถเบิกจ่ายได้เร็วขึ้นในช่วงไตรมาส ๑ และ ๒ ของปี (Front-Loaded) รวมทั้งเร่งรัดการเบิกจ่ายงบลงทุนให้เป็นไปตามเป้าหมาย ทั้งนี้ ให้กระทรวงเจ้าสังกัดกำกับและติดตามการเบิกจ่ายงบลงทุนของรัฐวิสาหกิจให้เป็นไปตามเป้าหมายด้วย

๓.๒.๔ การเบิกจ่ายเงินตาม พ.ร.ก. ให้อำนาจกระทรวงการคลังกู้เงินฯ เพิ่มเติม พ.ศ. ๒๕๖๔ (กรอบวงเงิน ๕ แสนล้านบาท) ให้หน่วยงานเจ้าของโครงการที่ได้รับอนุมัติให้ใช้จ่ายเงินกู้ตาม พ.ร.ก. ให้อำนาจกระทรวงการคลังกู้เงินฯ เพิ่มเติม พ.ศ. ๒๕๖๔ เร่งดำเนินโครงการให้แล้วเสร็จตามกรอบระยะเวลาที่ได้รับอนุมัติจากคณะรัฐมนตรี สำหรับโครงการที่คณะกรรมการกั่นกรองการใช้จ่ายเงินกู้ (คก.) เห็นชอบให้ยกเลิก ควรเร่งคืนกรอบวงเงินเหลือจ่ายเพื่อให้กระทรวงการคลังสามารถสรุปกรอบวงเงินคงเหลือและนำมาบริหารจัดการเงินกู้ให้มีประสิทธิภาพสูงสุดต่อไป

๔. ข้อเสนอ...

**๔. ข้อเสนอของคณะกรรมการฯ**

คณะกรรมการฯ พิจารณาแล้ว เห็นควรนำเสนอคณะรัฐมนตรีรับทราบผลการประชุมคณะกรรมการฯ ในคราวประชุมครั้งที่ ๓/๒๕๖๕ ตามข้อ ๓.๑ และ ๓.๒ รวมทั้งเพื่อให้หน่วยรับงบประมาณ รัฐวิสาหกิจ และหน่วยงานเจ้าของโครงการที่ได้รับอนุมัติให้ใช้จ่ายเงินกู้ตาม พ.ร.ก. ให้อำนาจกระทรวงการคลัง กู้เงินฯ เพิ่มเติม พ.ศ. ๒๕๖๕ ปฏิบัติตามมาตรการเร่งรัดการเบิกจ่ายงบประมาณและการใช้จ่ายภาครัฐ ประจำปี งบประมาณ พ.ศ. ๒๕๖๕ ต่อไป

จึงเรียนมาเพื่อโปรดนำเสนอคณะรัฐมนตรีทราบต่อไป

ขอแสดงความนับถือ

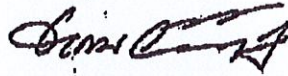

(นายอาคม เติมพิทยาไพสิฐ)

รัฐมนตรีว่าการกระทรวงการคลัง

ประธานกรรมการติดตามเร่งรัด

การเบิกจ่ายงบประมาณและการใช้จ่ายภาครัฐ

ฝ่ายเลขานุการคณะกรรมการฯ

กรมบัญชีกลาง

โทร ๐ ๒๑๒๗ ๗๐๐๐ ต่อ ๔๒๐๖

ไปรษณีย์อิเล็กทรอนิกส์ disadmgr@cgd.go.th

สำเนา ๑๖๓๓๖

สุปรีย์นา

(นางสาวสุปรีย์นา กิ่งพานิช)  
นักวิชาการบริหารชำนาญการ  
๒๔ เม.ย. ๖๕

แนวปฏิบัติสำหรับหน่วยเบิกจ่ายในสังกัด สพฐ.

ภายใต้มาตรการเร่งรัดการเบิกจ่ายงบประมาณและการใช้จ่ายภาครัฐ ประจำปีงบประมาณ พ.ศ. ๒๕๖๕

.....

เพื่อให้ทุกหน่วยเบิกจ่ายในสังกัด สพฐ. ถือปฏิบัติตามมาตรการภาครัฐ เป็นไปในทิศทางเดียวกัน สำนักงานคณะกรรมการการศึกษาขั้นพื้นฐานจึงให้ทุกหน่วยเบิกจ่ายถือปฏิบัติโดยเคร่งครัด ดังนี้

๑. หน่วยเบิกจ่ายหรือหน่วยงานในสังกัด ที่ได้รับจัดสรรงบประมาณ เร่งรัดการก่องหนี่ผูกพันรายการงบประมาณให้เสร็จสิ้นทุกรายการภายในไตรมาสที่ ๒ รวมทั้งการบริหารสัญญาให้ผู้รับจ้างดำเนินการตามงวดงานในสัญญา มิให้เบิกจ่ายงบประมาณล่าช้า

๒. ให้สำนักงานเขตพื้นที่การศึกษา แต่งตั้งคณะกรรมการติดตามเร่งรัดการเบิกจ่ายงบประมาณ รวมทั้งให้มีการประชุมชี้แจงทำความเข้าใจแก่โรงเรียนในสังกัด เพื่อเร่งรัดให้มีผลการใช้จ่ายงบประมาณทั้งรายการงบประมาณและรายจ่ายประจำ เป็นไปตามเป้าหมายมติคณะรัฐมนตรีที่กำหนดไว้

๓. กรณีหน่วยเบิกจ่ายอยู่ในเขตพื้นที่ ที่ได้รับผลกระทบจากสถานการณ์การแพร่ระบาดของโรคติดเชื้อไวรัสโคโรนา ๒๐๑๙ และมีผลกระทบต่อการจัดซื้อจัดจ้าง หรือการบริหารงวดงานในสัญญา ให้คณะกรรมการติดตามเร่งรัดการเบิกจ่ายงบประมาณ ตามข้อ ๒. ดำเนินการแก้ไขปัญหาให้คลี่คลายและรายงานผลไปยังสำนักงานคณะกรรมการการศึกษาขั้นพื้นฐานทราบ



**สรุปผลการเบิกจ่ายงบประมาณ ปี พ.ศ. 2565**  
**ข้อมูล ณ วันที่ 30 กันยายน 2565 (ไตรมาสที่ 4)**  
**สำนักงานคณะกรรมการการศึกษาขั้นพื้นฐาน**

**กลุ่มติดตามและเบิกจ่ายเงินงบประมาณ**  
**สำนักการคลังและสินทรัพย์**  
**โทร. 0 2288 5628**

**งบดำเนินงาน**

**สรุปผลการเบิกจ่ายงบประมาณ ปี 2565**

**งบดำเนินงาน**

**ข้อมูล ณ วันที่ 30 กันยายน 2565 (ไตรมาสที่ 4)**

**เรียงลำดับร้อยละของผลเบิกจ่ายจากมากไปหาน้อย**

**สำนักงานคณะกรรมการการศึกษาขั้นพื้นฐาน**

## สรุปผลการเบิกจ่ายงบประมาณ ปี 2565

## งบดำเนินงาน

ข้อมูล ณ วันที่ 30 กันยายน 2565

เรียงลำดับร้อยละของผลเบิกจ่ายจากมากไปหาน้อย

สำนักงานคณะกรรมการการศึกษาขั้นพื้นฐาน

หน่วย : บาท

ลำดับ	หน่วยงาน	งปม.ที่ได้รับ	ผลการเบิกจ่าย	%	คงเหลือ (เงินกัน + เงินเหลือจ่าย)	%
สำนักงานเขตพื้นที่การศึกษาประถมศึกษา						
1	สพป. สระบุรี เขต 1 (สระบุรี)	32,465,706.00	32,465,606.42	100.00	99.58	-
2	สพป. บุรีรัมย์ เขต 2 (บุรีรัมย์)	60,752,588.00	60,631,064.15	99.80	121,523.85	0.20
3	สพป. ศรีสะเกษ เขต 2 (ศรีสะเกษ)	47,311,396.00	47,204,983.29	99.78	106,412.71	0.22
4	สพป. ขอนแก่น เขต 3 (ขอนแก่น)	54,840,562.00	54,719,867.22	99.78	120,694.78	0.22
5	สพป. ชลบุรี เขต 1 (ชลบุรี)	23,748,385.00	23,681,385.00	99.72	67,000.00	0.28
6	สพป. ปทุมธานี เขต 2 (ปทุมธานี)	26,728,106.00	26,647,271.65	99.70	80,834.35	0.30
7	สพป. ราชบุรี เขต 1 (ราชบุรี)	41,911,106.00	41,754,311.91	99.63	156,794.09	0.37
8	สพป. ขอนแก่น เขต 2 (ขอนแก่น)	60,762,150.00	60,425,818.98	99.45	336,331.02	0.55
9	สพป. บุรีรัมย์ เขต 4 (บุรีรัมย์)	51,713,544.00	51,397,489.13	99.39	316,054.87	0.61
10	สพป. สิงห์บุรี เขต 1 (สิงห์บุรี)	31,757,266.37	31,560,366.37	99.38	196,900.00	0.62
11	สพป. พระนครศรีอยุธยา เขต 2 (พระนครศรีอยุธยา)	40,080,471.00	39,832,751.48	99.38	247,719.52	0.62
12	สพป. สมุทรปราการ เขต 2 (สมุทรปราการ)	25,117,914.00	24,941,739.87	99.30	176,174.13	0.70
13	สพป. ชัยนาท เขต 1 (ชัยนาท)	34,758,322.00	34,487,628.96	99.22	270,693.04	0.78
14	สพป. ระยอง เขต 2 (ระยอง)	23,562,516.00	23,343,556.50	99.07	218,959.50	0.93
15	สพป. แม่ฮ่องสอน เขต 2 (แม่ฮ่องสอน)	51,595,677.00	51,074,334.20	98.99	521,342.80	1.01
16	สพป. ลพบุรี เขต 1 (ลพบุรี)	38,186,116.19	37,763,351.92	98.89	422,764.27	1.11
17	สพป. นครราชสีมา เขต 2 (นครราชสีมา)	44,153,742.00	43,639,356.53	98.84	514,385.47	1.16
18	สพป. อุบลราชธานี เขต 2 (อุบลราชธานี)	51,943,843.70	51,305,505.58	98.77	638,338.12	1.23
19	สพป. อุตรดิตถ์ เขต 2 (อุตรดิตถ์)	46,050,622.00	45,371,613.21	98.53	679,008.79	1.47
20	สพป. อำนาจเจริญ เขต 1 (อำนาจเจริญ)	64,019,236.00	63,054,183.13	98.49	965,052.87	1.51
21	สพป. ประจวบคีรีขันธ์ เขต 2 (ประจวบคีรีขันธ์)	27,755,328.00	27,330,098.43	98.47	425,229.57	1.53
22	สพป. ลำพูน เขต 2 (ลำพูน)	25,757,030.00	25,361,502.69	98.46	395,527.31	1.54
23	สพป. กาญจนบุรี เขต 2 (กาญจนบุรี)	26,796,338.00	26,378,318.24	98.44	418,019.76	1.56
24	สพป. ชุมพร เขต 1 (ชุมพร)	37,422,950.00	36,799,378.97	98.33	623,571.03	1.67
25	สพป. สุพรรณบุรี เขต 2 (สุพรรณบุรี)	32,319,576.00	31,759,583.45	98.27	559,992.55	1.73
26	สพป. นครสวรรค์ เขต 3 (นครสวรรค์)	49,915,881.00	49,045,230.68	98.26	870,650.32	1.74
27	สพป. สุรินทร์ เขต 1 (สุรินทร์)	68,169,525.79	66,977,483.19	98.25	1,192,042.60	1.75
28	สพป. ภูเก็ต เขต 1 (ภูเก็ต)	25,293,579.00	24,844,758.32	98.23	448,820.68	1.77
29	สพป. นครนายก เขต 1 (นครนายก)	34,349,636.00	33,730,085.80	98.20	619,550.20	1.80
30	สพป. เพชรบูรณ์ เขต 3 (เพชรบูรณ์)	43,438,710.00	42,658,065.26	98.20	780,644.74	1.80
31	สพป. ราชบุรี เขต 2 (ราชบุรี)	35,172,604.00	34,529,944.87	98.17	642,659.13	1.83
32	สพป. สุพรรณบุรี เขต 1 (สุพรรณบุรี)	35,546,286.18	34,887,582.95	98.15	658,703.23	1.85
33	สพป. นครศรีธรรมราช เขต 2 (นครศรีธรรมราช)	46,653,144.00	45,789,943.74	98.15	863,200.26	1.85
34	สพป. สมุทรสงคราม เขต 1 (สมุทรสงคราม)	18,679,421.00	18,316,925.26	98.06	362,495.74	1.94



## สำนักงานคณะกรรมการการศึกษาขั้นพื้นฐาน

หน่วย : บาท

ลำดับ	หน่วยงาน	งปม.ที่ได้รับ	ผลการเบิกจ่าย	%	คงเหลือ (เงินกัน + เงินเหลือจ่าย)	%
74	สพป. ชัยภูมิ เขต 3 (ชัยภูมิ)	48,062,758.00	46,403,334.66	96.55	1,659,423.34	3.45
75	สพป. สุราษฎร์ธานี เขต 1 (สุราษฎร์ธานี)	36,884,630.00	35,590,792.61	96.49	1,293,837.39	3.51
76	สพป. กาญจนบุรี เขต 1 (กาญจนบุรี)	36,246,161.00	34,969,826.07	96.48	1,276,334.93	3.52
77	สพป. ปทุมธานี เขต 1 (ปทุมธานี)	37,376,244.00	36,019,840.18	96.37	1,356,403.82	3.63
78	สพป. ฉะเชิงเทรา เขต 1 (ฉะเชิงเทรา)	32,945,476.00	31,733,663.89	96.32	1,211,812.11	3.68
79	สพป. นครราชสีมา เขต 6 (นครราชสีมา)	43,853,434.00	42,223,115.44	96.28	1,630,318.56	3.72
80	สพป. นครราชสีมา เขต 3 (นครราชสีมา)	51,688,160.00	49,767,652.47	96.28	1,920,507.53	3.72
81	สพป. เชียงราย เขต 2 (เชียงราย)	47,655,810.00	45,842,850.43	96.20	1,812,959.57	3.80
82	สพป. เชียงใหม่ เขต 2 (เชียงใหม่)	37,197,144.00	35,736,271.62	96.07	1,460,872.38	3.93
83	สพป. บัณฑิตานี เขต 2 (บัณฑิตานี)	105,006,475.00	100,732,435.71	95.93	4,274,039.29	4.07
84	สพป. บึงกาฬ เขต 1 (บึงกาฬ)	53,024,943.01	50,858,056.47	95.91	2,166,886.54	4.09
85	สพป. อุบลราชธานี เขต 3 (อุบลราชธานี)	55,395,498.00	53,086,028.66	95.83	2,309,469.34	4.17
86	สพป. ชุมพร เขต 2 (ชุมพร)	34,923,158.00	33,456,487.32	95.80	1,466,670.68	4.20
87	สพป. ประจวบคีรีขันธ์ เขต 1 (ประจวบคีรีขันธ์)	32,474,989.00	31,097,014.28	95.76	1,377,974.72	4.24
88	สพป. เลย เขต 3 (เลย)	31,772,668.00	30,414,415.87	95.73	1,358,252.13	4.27
89	สพป. พะเยา เขต 1 (พะเยา)	32,821,697.00	31,419,600.36	95.73	1,402,096.64	4.27
90	สพป. พิษณุโลก เขต 3 (พิษณุโลก)	41,881,680.00	40,088,490.89	95.72	1,793,189.11	4.28
91	สพป. นราธิวาส เขต 3 (นราธิวาส)	92,444,575.00	88,474,086.90	95.71	3,970,488.10	4.29
92	สพป. ชลบุรี เขต 3 (ชลบุรี)	26,768,263.87	25,598,240.08	95.63	1,170,023.79	4.37
93	สพป. ัทลุง เขต 2 (ัทลุง)	40,328,506.00	38,564,924.78	95.63	1,763,581.22	4.37
94	สพป. พิจิตร เขต 2 (พิจิตร)	34,046,554.00	32,542,472.71	95.58	1,504,081.29	4.42
95	สพป. บุรีรัมย์ เขต 3 (บุรีรัมย์)	58,137,580.00	55,565,839.83	95.58	2,571,740.17	4.42
96	สพป. นครราชสีมา เขต 5 (นครราชสีมา)	54,848,280.00	52,300,973.74	95.36	2,547,306.26	4.64
97	สพป. กาฬสินธุ์ เขต 3 (กาฬสินธุ์)	56,969,292.00	54,270,828.79	95.26	2,698,463.21	4.74
98	สพป. กำแพงเพชร เขต 2 (กำแพงเพชร)	37,543,013.00	35,759,644.98	95.25	1,783,368.02	4.75
99	สพป. ร้อยเอ็ด เขต 2 (ร้อยเอ็ด)	76,572,314.00	72,930,193.12	95.24	3,642,120.88	4.76
100	สพป. ลำปาง เขต 3 (ลำปาง)	23,754,834.00	22,622,581.72	95.23	1,132,252.28	4.77
101	สพป. ศรีสะเกษ เขต 4 (ศรีสะเกษ)	62,931,200.00	59,906,957.57	95.19	3,024,242.43	4.81
102	สพป. ศรีสะเกษ เขต 1 (ศรีสะเกษ)	69,100,708.38	65,757,156.07	95.18	3,343,552.31	4.84
103	สพป. มหาสารคาม เขต 2 (มหาสารคาม)	60,980,702.00	58,025,144.52	95.15	2,955,557.48	4.85
104	สพป. บัณฑิตานี เขต 1 (บัณฑิตานี)	124,810,381.00	118,749,346.04	95.14	6,061,034.96	4.86
105	สพป. ขอนแก่น เขต 4 (ขอนแก่น)	46,360,669.00	44,095,008.76	95.11	2,265,660.24	4.89
106	สพป. ร้อยเอ็ด เขต 1 (ร้อยเอ็ด)	49,223,760.00	46,801,707.28	95.08	2,422,052.72	4.92
107	สพป. นครราชสีมา เขต 4 (นครราชสีมา)	46,548,176.74	44,250,203.06	95.06	2,297,973.68	4.94
108	สพป. กาญจนบุรี เขต 3 (กาญจนบุรี)	35,112,084.00	33,369,208.80	95.04	1,742,875.20	4.96
109	สพป. พังงา เขต 1 (พังงา)	43,432,893.00	41,256,879.09	94.99	2,176,013.91	5.01
110	สพป. มหาสารคาม เขต 1 (มหาสารคาม)	44,144,590.00	41,911,537.65	94.94	2,233,052.35	5.06
111	สพป. บัณฑิตานี เขต 3 (บัณฑิตานี)	74,323,044.00	70,530,344.47	94.90	3,792,699.53	5.10
112	สพป. อุบลราชธานี เขต 1 (อุบลราชธานี)	58,402,087.00	55,323,107.10	94.73	3,078,979.90	5.27

## สำนักงานคณะกรรมการการศึกษาระดับพื้นฐาน

หน่วย : บาท

ลำดับ	หน่วยงาน	งปม.ที่ได้รับ	ผลการเบิกจ่าย	%	คงเหลือ (เงินกัน + เงินเหลือจ่าย)	%
108	ร.ร.พญัศมภูมิวิทยาคาร (มหาสารคาม)	132,000.00	112,644.00	85.34	19,356.00	14.66
109	ร.ร.อุดรพิทยานุกูล (อุดรธานี)	505,000.00	428,000.00	84.75	77,000.00	15.25
110	ร.ร.อ่างทองบึงหมโรงจันวิทยาคม (อ่างทอง)	128,490.00	108,481.36	84.43	20,008.64	15.57
111	ร.ร.ขอนแก่นวิทยายน (ขอนแก่น)	347,400.00	290,451.00	83.61	56,949.00	16.39
112	ร.ร.อนุบาลเพชรบูรณ์ (เพชรบูรณ์)	120,000.00	99,580.00	82.98	20,420.00	17.02
113	ร.ร.ตะกั่วป่า "เสนาอนุกุล" (พังงา)	284,800.00	231,713.99	81.36	53,086.01	18.64
114	ร.ร.ศึกษานารี (กรุงเทพมหานคร)	72,000.00	57,651.60	80.07	14,348.40	19.93
115	ร.ร.นครสวรรค์ (นครสวรรค์)	198,000.00	156,910.47	79.25	41,089.53	20.75
116	ร.ร.เลิงนกทา (ยโสธร)	157,800.00	123,601.61	78.33	34,198.39	21.67
117	ร.ร.บดินทรเดชา (สิงห์ สิงหเสนี) (กรุงเทพมหานคร)	393,320.00	307,316.80	78.13	86,003.20	21.87
118	ร.ร.หาดใหญ่วิทยาลัย (สงขลา)	1,071,490.00	817,480.32	76.29	254,009.68	23.71
119	ร.ร.อุดรพิชัยรัษฎพิทยา (อุดรธานี)	144,000.00	109,656.00	76.15	34,344.00	23.85
120	ร.ร.สามชุกรัตนโกคาราม (สุพรรณบุรี)	79,800.00	60,000.00	75.19	19,800.00	24.81
121	ร.ร.หนองไผ่ (เพชรบูรณ์)	194,900.00	143,304.00	73.53	51,596.00	26.47
122	ร.ร.สตรีวิญเกิด (ภูเก็ต)	156,600.00	114,873.00	73.35	41,727.00	26.65
123	ร.ร.จุฬารัตนราชวิทยาลัย เชียงราย (เชียงราย)	1,966,012.00	1,403,715.30	71.40	562,296.70	28.60
124	ร.ร.จุฬารัตนราชวิทยาลัย ปทุมธานี (ปทุมธานี)	3,537,190.00	2,186,000.00	61.80	1,351,190.00	38.20
125	ร.ร.จุฬารัตนราชวิทยาลัย ลพบุรี (ลพบุรี)	1,775,309.00	1,038,444.00	58.49	736,865.00	41.51
126	ร.ร.วาปีปทุม (มหาสารคาม)	136,300.00	63,918.00	46.90	72,382.00	53.10
127	ร.ร.พระเจริญวิทยา (บึงกาฬ)	725,800.00	216,935.60	29.89	508,864.40	70.11
128	ร.ร.อนุบาลอุดรธานี (อุดรธานี)	652,000.00	149,100.00	22.87	502,900.00	77.13
129	ร.ร.ประจักษ์ศิลปาคาร (อุดรธานี)	388,000.00	72,000.00	18.56	316,000.00	81.44
130	ร.ร.เสริมงามวิทยาคม (ลำปาง)	655,200.00	120,000.00	18.32	535,200.00	81.68
131	ร.ร.สตรีปากพอง (นครศรีธรรมราช)	2,063,800.00	303,150.00	14.69	1,760,650.00	85.31
132	ร.ร.บึงโขงหลงวิทยาคม (หนองคาย)	559,500.00	58,935.60	10.53	500,564.40	89.47
133	ร.ร.บัว (ปาน)	1,300,637.00	112,658.00	8.66	1,187,979.00	91.34
	รวมทั้งสิ้น	10,638,997,510.81	10,075,367,012.61	94.70	563,630,498.20	5.30

## หมายเหตุ :

สพป. หมายถึง สำนักงานเขตพื้นที่การศึกษาประถมศึกษา จำนวน 183 แห่ง

สพม. หมายถึง สำนักงานเขตพื้นที่การศึกษามัธยมศึกษา จำนวน 42 แห่ง

ศส. หมายถึง ศส.จำนวน 76 แห่ง ที่เป็นหน่วยเบิกจ่าย

ร.ร. หมายถึง โรงเรียนการศึกษาพิเศษ จำนวน 41 แห่ง, โรงเรียนศึกษาสงเคราะห์ จำนวน 49 แห่ง ที่เป็นหน่วยเบิกจ่าย

ร.ร. หมายถึง โรงเรียนการศึกษาปกติ จำนวน 133 แห่ง ที่เป็นหน่วยเบิกจ่าย

ในที่นี่แสดงข้อมูลเฉพาะหน่วยเบิกจ่ายที่ได้รับจัดสรรเงินงบประมาณ

ที่มา : รายงานจากระบบ BW-GFMIS

วันที่รายงานในระบบ : 30.09.2022

**งบลงทุน**

สรุปผลการเบิกจ่ายงบประมาณ ปี 2565

งบลงทุน

ข้อมูล ณ วันที่ 30 กันยายน 2565 (ไตรมาสที่ 4)

เรียงลำดับร้อยละของผลเบิกจ่ายจากมากไปหาน้อย

สำนักงานคณะกรรมการการศึกษาขั้นพื้นฐาน

## สรุปผลการเบิกจ่ายงบประมาณ ปี 2565

## งบลงทุน

ข้อมูล ณ วันที่ 30 กันยายน 2565

เรียงลำดับร้อยละของผลเบิกจ่ายจากมากไปหาน้อย

หน่วย : บาท

สำนักงานคณะกรรมการการศึกษาขั้นพื้นฐาน

ลำดับ	หน่วยงาน	งปม.ที่ได้รับ	ผลการเบิกจ่าย	%	คงเหลือ (เงินกัน + เงินเหลือจ่าย)	%
สำนักงานเขตพื้นที่การศึกษาประถมศึกษา						
1	สพป. พะเยา เขต 1 (พะเยา)	17,357,900.00	17,355,460.95	99.99	2,439.05	0.01
2	สพป. สุพรรณบุรี เขต 2 (สุพรรณบุรี)	21,072,200.00	21,068,936.00	99.98	3,264.00	0.02
3	สพป. แพร่ เขต 2 (แพร่)	12,836,000.00	12,832,212.93	99.97	3,787.07	0.03
4	สพป. ชัยนาท เขต 1 (ชัยนาท)	29,452,500.00	29,440,340.00	99.96	12,160.00	0.04
5	สพป. อุดรดิตต์ เขต 1 (อุดรดิตต์)	25,335,100.00	25,038,867.00	98.83	296,233.00	1.17
6	สพป. ศรีสะเกษ เขต 2 (ศรีสะเกษ)	48,509,700.00	47,880,526.08	98.70	629,173.92	1.30
7	สพป. นครปฐม เขต 1 (นครปฐม)	22,150,800.00	21,792,974.00	98.38	357,826.00	1.62
8	สพป. เชียงใหม่ เขต 6 (เชียงใหม่)	11,758,490.00	11,478,500.00	97.62	279,990.00	2.38
9	สพป. สุราษฎร์ธานี เขต 1 (สุราษฎร์ธานี)	24,312,700.00	23,680,766.26	97.40	631,933.74	2.60
10	สพป. ลำปาง เขต 1 (ลำปาง)	26,231,700.00	25,528,207.39	97.32	703,492.61	2.68
11	สพป. ราชบุรี เขต 1 (ราชบุรี)	37,681,300.00	36,457,203.04	96.75	1,224,096.96	3.25
12	สพป. ศรีสะเกษ เขต 3 (ศรีสะเกษ)	76,370,600.00	73,687,586.31	96.49	2,683,013.69	3.51
13	สพป. อุบลราชธานี เขต 1 (อุบลราชธานี)	49,059,700.00	46,786,010.89	95.37	2,273,689.11	4.63
14	สพป. สมุทรสงคราม เขต 1 (สมุทรสงคราม)	15,272,100.00	14,315,305.00	93.74	956,795.00	6.26
15	สพป. พิษณุโลก เขต 2 (พิษณุโลก)	19,214,690.00	17,982,032.00	93.58	1,232,658.00	6.42
16	สพป. พะเยา เขต 2 (พะเยา)	21,768,400.00	20,340,820.00	93.44	1,427,580.00	6.56
17	สพป. ขอนแก่น เขต 4 (ขอนแก่น)	43,741,900.00	40,138,236.51	91.76	3,603,663.49	8.24
18	สพป. สุพรรณบุรี เขต 3 (สุพรรณบุรี)	27,757,360.00	25,347,184.84	91.32	2,410,175.16	8.68
19	สพป. Mukdahan เขต 1 (มุกดาหาร)	32,311,600.00	29,393,704.00	90.97	2,917,896.00	9.03
20	สพป. แม่ฮ่องสอน เขต 1 (แม่ฮ่องสอน)	27,628,800.00	24,974,699.00	90.39	2,654,101.00	9.61
21	สพป. ยะลา เขต 2 (ยะลา)	34,793,800.00	31,221,629.84	89.73	3,572,170.16	10.27
22	สพป. ลำพูน เขต 2 (ลำพูน)	14,385,010.00	12,867,435.31	89.45	1,517,574.69	10.55
23	สพป. บุรีรัมย์ เขต 4 (บุรีรัมย์)	30,148,000.00	26,960,339.28	89.43	3,187,660.72	10.57
24	สพป. พิษณุโลก เขต 1 (พิษณุโลก)	31,203,300.00	27,804,014.46	89.11	3,399,285.54	10.89
25	สพป. สิงห์บุรี เขต 1 (สิงห์บุรี)	24,318,136.63	21,668,136.63	89.10	2,650,000.00	10.90
26	สพป. กำแพงเพชร เขต 1 (กำแพงเพชร)	40,809,800.00	36,021,537.77	88.27	4,788,262.23	11.73
27	สพป. ชุมพร เขต 2 (ชุมพร)	33,615,700.00	29,569,251.12	87.96	4,046,448.88	12.04
28	สพป. เชียงราย เขต 2 (เชียงราย)	47,180,900.00	41,438,057.33	87.83	5,742,842.67	12.17
29	สพป. เพชรบูรณ์ เขต 3 (เพชรบูรณ์)	24,689,600.00	21,633,260.00	87.62	3,056,340.00	12.38
30	สพป. นนทบุรี เขต 2 (นนทบุรี)	16,381,100.00	14,270,332.60	87.11	2,110,767.40	12.89
31	สพป. นครพนม เขต 1 (นครพนม)	63,648,200.00	55,337,695.65	86.94	8,310,504.35	13.06
32	สพป. สุราษฎร์ธานี เขต 3 (สุราษฎร์ธานี)	39,770,300.00	34,530,001.79	86.82	5,240,298.21	13.18
33	สพป. กาญจนบุรี เขต 3 (กาญจนบุรี)	36,666,600.00	31,636,688.00	86.28	5,029,912.00	13.72
34	สพป. สุรินทร์ เขต 1 (สุรินทร์)	53,570,349.21	46,115,563.71	86.08	7,454,785.50	13.92

## สำนักงานคณะกรรมการการศึกษาขั้นพื้นฐาน

หน่วย : บาท

ลำดับ	หน่วยงาน	งปม.ที่ได้รับ	ผลการเบิกจ่าย	%	คงเหลือ (เงินกัน + เงินเหลือจ่าย)	%
108	ร.ร.อนุบาลอุดรธานี (อุดรธานี)	-	-	-	-	-
	รวมทั้งสิ้น	11,107,129,091.38	7,501,397,897.07	67.54	3,605,731,194.31	32.46

## หมายเหตุ :

สพป. หมายถึง สำนักงานเขตพื้นที่การศึกษาประถมศึกษา จำนวน 183 แห่ง

สพม. หมายถึง สำนักงานเขตพื้นที่การศึกษามัธยมศึกษา จำนวน 42 แห่ง

ศส. หมายถึง ศส.จำนวน 76 แห่ง ที่เป็นหน่วยเบิกจ่าย

ร.ร. หมายถึง โรงเรียนการศึกษาพิเศษ จำนวน 41 แห่ง, โรงเรียนศึกษาสงเคราะห์ จำนวน 49 แห่ง ที่เป็นหน่วยเบิกจ่าย

ร.ร. หมายถึง โรงเรียนการศึกษาปกติ จำนวน 133 แห่ง ที่เป็นหน่วยเบิกจ่าย

ในที่นี้แสดงข้อมูลเฉพาะหน่วยเบิกจ่ายที่ได้รับจัดสรรเงินงบประมาณ

ที่มา : รายงานจากระบบ BW-GFMIS

วันที่รายงานในระบบ : 30.09.2022

งบเงินอุดหนุน

สรุปผลการเบิกจ่ายงบประมาณ ปี 2565

งบเงินอุดหนุน

ข้อมูล ณ วันที่ 30 กันยายน 2565 (ไตรมาสที่ 4)

เรียงลำดับร้อยละของผลเบิกจ่ายจากมากไปหาน้อย

สำนักงานคณะกรรมการการศึกษาขั้นพื้นฐาน



## สรุปผลการเบิกจ่ายงบประมาณ ปี 2565

## งบเงินอุดหนุน

ข้อมูล ณ วันที่ 30 กันยายน 2565

เรียงลำดับร้อยละของผลเบิกจ่ายจากมากไปหาน้อย

สำนักงานคณะกรรมการการศึกษาขั้นพื้นฐาน

หน่วย : บาท

ลำดับ	หน่วยงาน	งปม.ที่ได้รับ	ผลการเบิกจ่าย	%	คงเหลือ (เงินกัน + เงินเหลือจ่าย)	%
สำนักงานเขตพื้นที่การศึกษาประถมศึกษา						
1	สพป. ชัยภูมิ เขต 1 (ชัยภูมิ)	147,099,538.00	147,099,538.00	100.00	-	-
2	สพป. นราธิวาส เขต 2 (นราธิวาส)	141,569,119.00	141,569,119.00	100.00	-	-
3	สพป. ราชบุรี เขต 1 (ราชบุรี)	141,431,564.00	141,431,564.00	100.00	-	-
4	สพป. ยะลา เขต 1 (ยะลา)	122,034,695.00	122,034,695.00	100.00	-	-
5	สพป. นครปฐม เขต 1 (นครปฐม)	120,982,839.00	120,982,839.00	100.00	-	-
6	สพป. อุตรดิตถ์ เขต 2 (อุตรดิตถ์)	117,069,203.00	117,069,203.00	100.00	-	-
7	สพป. ชลบุรี เขต 1 (ชลบุรี)	112,655,340.00	112,655,340.00	100.00	-	-
8	สพป. นครสวรรค์ เขต 3 (นครสวรรค์)	91,389,262.00	91,389,262.00	100.00	-	-
9	สพป. ยโสธร เขต 1 (ยโสธร)	90,649,240.00	90,649,240.00	100.00	-	-
10	สพป. สุพรรณบุรี เขต 2 (สุพรรณบุรี)	89,695,660.00	89,695,660.00	100.00	-	-
11	สพป. ประจวบคีรีขันธ์ เขต 2 (ประจวบคีรีขันธ์)	72,399,155.00	72,399,155.00	100.00	-	-
12	สพป. ยะลา เขต 2 (ยะลา)	72,312,206.00	72,312,206.00	100.00	-	-
13	สพป. ชัยนาท เขต 1 (ชัยนาท)	90,463,962.00	90,463,462.00	100.00	500.00	-
14	สพป. บัณฑิตานี เขต 3 (บัณฑิตานี)	64,114,647.00	64,114,147.00	100.00	500.00	-
15	สพป. บัณฑิตานี เขต 2 (บัณฑิตานี)	100,601,274.00	100,600,274.00	100.00	1,000.00	-
16	สพป. นครนายก เขต 1 (นครนายก)	81,458,915.00	81,457,415.00	100.00	1,500.00	-
17	สพป. น่าน เขต 2 (น่าน)	93,251,730.00	93,249,730.00	100.00	2,000.00	-
18	สพป. ชลบุรี เขต 2 (ชลบุรี)	103,732,949.00	103,730,449.00	100.00	2,500.00	-
19	สพป. ลำปาง เขต 2 (ลำปาง)	52,289,071.00	52,286,471.00	100.00	2,600.00	-
20	สพป. อุบลราชธานี เขต 4 (อุบลราชธานี)	85,366,333.00	85,362,833.00	100.00	3,500.00	-
21	สพป. ขอนแก่น เขต 3 (ขอนแก่น)	81,838,611.00	81,835,111.00	100.00	3,500.00	-
22	สพป. สุรินทร์ เขต 2 (สุรินทร์)	135,638,398.00	135,634,398.00	100.00	4,000.00	-
23	สพป. เชียงใหม่ เขต 1 (เชียงใหม่)	91,833,972.00	91,829,561.00	100.00	4,411.00	-
24	สพป.หนองคาย เขต 1 (หนองคาย)	93,196,417.00	93,191,917.00	100.00	4,500.00	-
25	สพป. อุบลราชธานี เขต 2 (อุบลราชธานี)	138,008,933.00	138,003,433.00	100.00	5,500.00	-
26	สพป. สมุทรปราการ เขต 2 (สมุทรปราการ)	112,929,213.00	112,923,713.00	100.00	5,500.00	-
27	สพป. ร้อยเอ็ด เขต 2 (ร้อยเอ็ด)	178,474,302.00	178,466,802.00	100.00	7,500.00	-
28	สพป. สมุทรสงคราม เขต 1 (สมุทรสงคราม)	39,443,685.00	39,441,205.00	99.99	2,480.00	0.01
29	สพป. ลำปาง เขต 3 (ลำปาง)	28,590,984.00	28,587,984.00	99.99	3,000.00	0.01
30	สพป. ลำพูน เขต 1 (ลำพูน)	48,090,543.00	48,087,043.00	99.99	3,500.00	0.01
31	สพป. เชียงใหม่ เขต 4 (เชียงใหม่)	76,575,217.00	76,570,160.00	99.99	5,057.00	0.01
32	สพป. แม่ฮ่องสอน เขต 1 (แม่ฮ่องสอน)	92,771,552.00	92,766,141.00	99.99	5,411.00	0.01
33	สพป. นราธิวาส เขต 3 (นราธิวาส)	98,174,609.00	98,169,149.00	99.99	5,460.00	0.01
34	สพป. นครราชสีมา เขต 6 (นครราชสีมา)	85,697,034.00	85,691,534.00	99.99	5,500.00	0.01

## สำนักงานคณะกรรมการการศึกษาขั้นพื้นฐาน

หน่วย : บาท

ลำดับ	หน่วยงาน	งปม.ที่ได้รับ	ผลการเบิกจ่าย	%	คงเหลือ (เงินกัน + เงินเหลือจ่าย)	%
115	สพป. ยโสธร เขต 2 (ยโสธร)	90,477,524.00	90,430,524.00	99.95	47,000.00	0.05
116	สพป. ราชบุรี เขต 2 (ราชบุรี)	89,001,336.00	88,952,601.00	99.95	48,735.00	0.05
117	สพป. ลพบุรี เขต 2 (ลพบุรี)	98,795,090.00	98,746,279.00	99.95	48,811.00	0.05
118	สพป. สุราษฎร์ธานี เขต 1 (สุราษฎร์ธานี)	106,115,308.00	106,063,870.00	99.95	51,438.00	0.05
119	สพป. นครศรีธรรมราช เขต 2 (นครศรีธรรมราช)	154,151,086.00	154,080,166.00	99.95	70,920.00	0.05
120	สพป. บึงกาฬ เขต 1 (บึงกาฬ)	169,063,218.00	168,983,658.00	99.95	79,560.00	0.05
121	สพป. ตาก เขต 2 (ตาก)	298,931,652.00	298,791,452.00	99.95	140,200.00	0.05
122	สพป. อุทัยธานี เขต 1 (อุทัยธานี)	38,478,680.00	38,454,290.00	99.94	24,390.00	0.06
123	สพป. สิงห์บุรี เขต 1 (สิงห์บุรี)	55,992,325.00	55,956,371.00	99.94	35,954.00	0.06
124	สพป. ช่างทอง เขต 1 (ช่างทอง)	81,689,498.00	81,644,498.00	99.94	45,000.00	0.06
125	สพป. เพชรบูรณ์ เขต 1 (เพชรบูรณ์)	79,670,224.00	79,622,139.00	99.94	48,085.00	0.06
126	สพป. พิษณุโลก เขต 1 (พิษณุโลก)	90,273,840.00	90,223,038.00	99.94	50,802.00	0.06
127	สพป. สงขลา เขต 1 (สงขลา)	90,972,850.00	90,921,835.00	99.94	51,015.00	0.06
128	สพป. ตรัง เขต 1 (ตรัง)	89,598,667.00	89,544,817.00	99.94	53,850.00	0.06
129	สพป. สระบุรี เขต 2 (สระบุรี)	102,168,077.00	102,111,508.00	99.94	56,569.00	0.06
130	สพป. ลพบุรี เขต 1 (ลพบุรี)	97,872,418.00	97,809,474.00	99.94	62,944.00	0.06
131	สพป. นครราชสีมา เขต 2 (นครราชสีมา)	112,655,044.00	112,583,064.00	99.94	71,980.00	0.06
132	สพป. ฉะเชิงเทรา เขต 1 (ฉะเชิงเทรา)	120,510,612.00	120,438,295.00	99.94	72,317.00	0.06
133	สพป. กำแพงเพชร เขต 1 (กำแพงเพชร)	127,127,253.00	127,051,043.00	99.94	76,210.00	0.06
134	สพป. สตูล เขต 1 (สตูล)	125,313,357.00	125,235,535.00	99.94	77,822.00	0.06
135	สพป. สระแก้วเขต 1 (สระแก้ว)	125,791,833.00	125,712,333.00	99.94	79,500.00	0.06
136	สพป. บัตตานิ เขต 1 (บัตตานิ)	132,981,095.00	132,900,077.00	99.94	81,018.00	0.06
137	สพป. นongบัวลำภู เขต 2 (นongบัวลำภู)	78,409,190.00	78,355,348.00	99.93	53,842.00	0.07
138	สพป. สงขลา เขต 2 (สงขลา)	100,231,645.00	100,163,745.00	99.93	67,900.00	0.07
139	สพป. ตรัง เขต 2 (ตรัง)	101,216,783.00	101,147,283.00	99.93	69,500.00	0.07
140	สพป. นครสวรรค์ เขต 2 (นครสวรรค์)	94,302,484.00	94,232,144.00	99.93	70,340.00	0.07
141	สพป. บุรีรัมย์ เขต 1 (บุรีรัมย์)	157,172,226.00	157,061,726.00	99.93	110,500.00	0.07
142	สพป. ศรีสะเกษ เขต 4 (ศรีสะเกษ)	176,610,778.00	176,495,778.00	99.93	115,000.00	0.07
143	สพป. ศรีสะเกษ เขต 3 (ศรีสะเกษ)	162,060,481.00	161,941,981.00	99.93	118,500.00	0.07
144	สพป. อุทัยธานี เขต 2 (อุทัยธานี)	76,720,228.00	76,658,728.00	99.92	61,500.00	0.08
145	สพป. สระแก้วเขต 2 (สระแก้ว)	95,734,518.00	95,662,518.00	99.92	72,000.00	0.08
146	สพป. ประจวบคีรีขันธ์ เขต 1 (ประจวบคีรีขันธ์)	100,421,562.00	100,338,692.00	99.92	82,870.00	0.08
147	สพป. นครศรีธรรมราช เขต 4 (นครศรีธรรมราช)	105,761,128.00	105,676,340.00	99.92	84,788.00	0.08
148	สพป. เขียงราย เขต 2 (เขียงราย)	125,784,886.00	125,685,951.00	99.92	98,935.00	0.08
149	สพป. กาญจนบุรี เขต 3 (กาญจนบุรี)	124,406,656.00	124,301,101.00	99.92	105,555.00	0.08
150	สพป. สกลนคร เขต 1 (สกลนคร)	166,299,175.00	166,160,264.00	99.92	138,911.00	0.08
151	สพป. บุรีรัมย์ เขต 2 (บุรีรัมย์)	190,104,746.00	189,949,885.00	99.92	154,861.00	0.08
152	สพป. พังงา เขต 1 (พังงา)	93,375,057.00	93,290,552.00	99.91	84,505.00	0.09
153	สพป. กาฬสินธุ์ เขต 1 (กาฬสินธุ์)	99,882,785.00	99,794,366.00	99.91	88,419.00	0.09
154	สพป. กรุงเทพมหานคร เขต 1 (กรุงเทพมหานคร)	104,827,576.00	104,730,514.00	99.91	97,062.00	0.09

ลำดับ	หน่วยงาน	งปม.ที่ได้รับ	ผลการเบิกจ่าย	%	คงเหลือ (เงินกัน + เงินเหลือจ่าย)	%
120	ร.ร.ชาตุมวิทวิทยา (กำแพงเพชร)	14,092,612.00	14,086,612.00	99.96	6,000.00	0.04
121	ร.ร.เสริมงามวิทยาคม (ลำปาง)	5,586,932.00	5,583,932.00	99.95	3,000.00	0.05
122	ร.ร.รัตนราษฎร์บำรุง (ราชบุรี)	18,159,569.00	18,150,569.00	99.95	9,000.00	0.05
123	ร.ร.หนองบัวพิทยาคาร (หนองบัวลำภู)	24,668,750.00	24,657,309.11	99.95	11,440.89	0.05
124	ร.ร.เฉลิมขวัญสตรี (พิษณุโลก)	20,488,069.00	20,476,540.51	99.94	11,528.49	0.06
125	ร.ร.อนุบาลพิชิตร์ (พิชิตร์)	7,443,772.00	7,438,772.00	99.93	5,000.00	0.07
126	ร.ร.อำนาจเจริญ (อำนาจเจริญ)	23,694,879.00	23,677,669.00	99.93	17,210.00	0.07
127	ร.ร.ปากพ่อง (นครศรีธรรมราช)	14,122,227.00	14,108,927.00	99.91	13,300.00	0.09
128	ร.ร.ฟ้าท้าวพิทย (อุดรดิษฐ์)	4,010,729.00	4,006,229.00	99.89	4,500.00	0.11
129	ร.ร.วารินชำราบ (อุบลราชธานี)	8,144,008.00	8,132,008.00	99.85	12,000.00	0.15
130	ร.ร.หนองชุมแสงวิทยา (เพชรบุรี)	2,726,147.00	2,720,147.00	99.78	6,000.00	0.22
131	ร.ร.เตรียมอุดมศึกษา ภาคตะวันออกเฉียงเหนือ (สกล)	16,703,421.00	16,568,045.78	99.19	135,375.22	0.81
132	ร.ร.จุฬารามราชวิทยาลัย พิษณุโลก (พิษณุโลก)	65,493,512.00	64,049,680.03	97.80	1,443,831.97	2.20
133	ร.ร.หาดใหญ่วิทยาลัย (สงขลา)	26,329,327.00	19,166,629.00	72.80	7,162,698.00	27.20
<b>รวมทั้งสิ้น</b>		<b>38,314,206,021.00</b>	<b>38,286,092,507.44</b>	<b>99.93</b>	<b>28,113,513.56</b>	<b>0.07</b>

## หมายเหตุ :

สพป. หมายถึง สำนักงานเขตพื้นที่การศึกษาประถมศึกษา จำนวน 183 แห่ง

สพม. หมายถึง สำนักงานเขตพื้นที่การศึกษามัธยมศึกษา จำนวน 42 แห่ง

ศศ. หมายถึง ศศ.จำนวน 76 แห่ง ที่เป็นหน่วยเบิกจ่าย

ร.ร. หมายถึง โรงเรียนการศึกษาพิเศษ จำนวน 41 แห่ง, โรงเรียนศึกษาสงเคราะห์ จำนวน 49 แห่ง ที่เป็นหน่วยเบิกจ่าย

ร.ร. หมายถึง โรงเรียนการศึกษาปกติ จำนวน 133 แห่ง ที่เป็นหน่วยเบิกจ่าย

ในที่นี้แสดงข้อมูลเฉพาะหน่วยเบิกจ่ายที่ได้รับจัดสรรเงินงบประมาณ

ที่มา : รายงานจากระบบ BW-GFMIS

วันที่รายงานในระบบ : 30.09.2022

# งบรายจ่ายอื่น

สรุปผลการเบิกจ่ายงบประมาณ ปี 2565

งบรายจ่ายอื่น

ข้อมูล ณ วันที่ 30 กันยายน 2565 (ไตรมาสที่ 4)

เรียงลำดับร้อยละของผลเบิกจ่ายจากมากไปหาน้อย

สำนักงานคณะกรรมการการศึกษาขั้นพื้นฐาน

## สรุปผลการเบิกจ่ายงบประมาณ ปี 2565

## งบรายจ่ายอื่น

ข้อมูล ณ วันที่ 30 กันยายน 2565

เรียงลำดับร้อยละของผลเบิกจ่ายจากมากไปหาน้อย

สำนักงานคณะกรรมการการศึกษาขั้นพื้นฐาน

หน่วย : บาท

ลำดับ	หน่วยงาน	งปม.ที่ได้รับ	ผลการเบิกจ่าย	%	คงเหลือ (เงินกัน + เงินเหลือจ่าย)	%
สำนักงานเขตพื้นที่การศึกษาประถมศึกษา						
1	สพป. ชลบุรี เขต 1 (ชลบุรี)	1,253,440.00	1,253,440.00	100.00	-	-
2	สพป. กำแพงเพชร เขต 1 (กำแพงเพชร)	3,910,060.00	3,909,945.13	100.00	114.87	-
3	สพป. นนทบุรี เขต 1 (นนทบุรี)	3,487,150.00	3,486,819.41	99.99	330.59	0.01
4	สพป. ขอนแก่น เขต 2 (ขอนแก่น)	1,905,185.00	1,904,871.00	99.98	314.00	0.02
5	สพป. ขอนแก่น เขต 3 (ขอนแก่น)	2,731,600.00	2,730,007.65	99.94	1,592.35	0.06
6	สพป. กาฬสินธุ์ เขต 3 (กาฬสินธุ์)	7,743,355.00	7,737,981.02	99.93	5,373.98	0.07
7	สพป. กาญจนบุรี เขต 2 (กาญจนบุรี)	1,314,730.00	1,311,259.00	99.74	3,471.00	0.26
8	สพป. กาฬสินธุ์ เขต 1 (กาฬสินธุ์)	2,634,178.00	2,622,694.00	99.56	11,484.00	0.44
9	สพป. อุตรดิตถ์ เขต 3 (อุตรดิตถ์)	2,529,185.00	2,516,811.64	99.51	12,373.36	0.49
10	สพป. ขอนแก่น เขต 5 (ขอนแก่น)	2,006,390.00	1,995,633.26	99.46	10,756.74	0.54
11	สพป. กาญจนบุรี เขต 1 (กาญจนบุรี)	1,862,025.00	1,846,938.83	99.19	15,086.17	0.81
12	สพป. บุรีรัมย์ เขต 4 (บุรีรัมย์)	1,527,830.00	1,514,760.75	99.14	13,069.25	0.86
13	สพป. ฉะเชิงเทรา เขต 2 (ฉะเชิงเทรา)	1,163,060.00	1,152,820.00	99.12	10,240.00	0.88
14	สพป. ราชบุรี เขต 1 (ราชบุรี)	2,138,040.00	2,119,297.82	99.12	18,742.18	0.88
15	สพป. นครสวรรค์ เขต 3 (นครสวรรค์)	3,905,755.00	3,870,660.40	99.10	35,094.60	0.90
16	สพป. สกลนคร เขต 2 (สกลนคร)	3,472,245.00	3,433,435.97	98.88	38,809.03	1.12
17	สพป. ภูเก็ต เขต 1 (ภูเก็ต)	1,217,470.00	1,202,139.41	98.74	15,330.59	1.26
18	สพป. กระบี่ เขต 1 (กระบี่)	1,335,630.00	1,317,988.00	98.68	17,642.00	1.32
19	สพป. จันทบุรี เขต 2 (จันทบุรี)	1,219,090.00	1,202,487.50	98.64	16,602.50	1.36
20	สพป. บึงเตา เขต 2 (บึงเตา)	1,952,480.00	1,924,626.12	98.57	27,853.88	1.43
21	สพป. ร้อยเอ็ด เขต 3 (ร้อยเอ็ด)	2,334,300.00	2,300,174.65	98.54	34,125.35	1.46
22	สพป. ปทุมธานี เขต 2 (ปทุมธานี)	1,218,140.00	1,200,035.09	98.51	18,104.91	1.49
23	สพป. สระบุรี เขต 2 (สระบุรี)	1,705,405.00	1,675,400.88	98.24	30,004.12	1.76
24	สพป. ชลบุรี เขต 3 (ชลบุรี)	1,450,020.00	1,424,002.98	98.21	26,017.02	1.79
25	สพป. ราชบุรี เขต 2 (ราชบุรี)	1,712,745.00	1,677,375.73	97.93	35,369.27	2.07
26	สพป. กำแพงเพชร เขต 2 (กำแพงเพชร)	3,348,810.00	3,278,065.90	97.89	70,744.10	2.11
27	สพป. เพชรบุรี เขต 2 (เพชรบุรี)	2,034,395.00	1,991,228.66	97.88	43,166.34	2.12
28	สพป. พัทลุง เขต 2 (พัทลุง)	2,122,330.00	2,076,298.78	97.83	46,031.22	2.17
29	สพป. มหาสารคาม เขต 1 (มหาสารคาม)	8,016,340.00	7,842,524.03	97.83	173,815.97	2.17
30	สพป. เชียงราย เขต 4 (เชียงราย)	3,766,285.00	3,682,516.38	97.78	83,768.62	2.22
31	สพป. นนทบุรี เขต 1 (นนทบุรี)	765,700.00	746,519.49	97.50	19,180.51	2.50
32	สพป. น่าน เขต 1 (น่าน)	6,950,178.67	6,678,204.67	96.09	271,974.00	3.91
33	สพป. แม่ฮ่องสอน เขต 2 (แม่ฮ่องสอน)	7,607,640.00	7,303,240.00	96.00	304,400.00	4.00
34	สพป. ลำปาง เขต 2 (ลำปาง)	5,499,790.00	5,275,361.66	95.92	224,428.34	4.08

## สำนักงานคณะกรรมการการศึกษาขั้นพื้นฐาน

หน่วย : บาท

ลำดับ	หน่วยงาน	งปม.ที่ได้รับ	ผลการเบิกจ่าย	%	คงเหลือ (เงินกัน + เงินเหลือจ่าย)	%
152	สพป. เชียงราย เขต 1 (เชียงราย)	4,413,850.00	3,619,714.28	82.01	794,135.72	17.99
153	สพป. อุบลราชธานี เขต 3 (อุบลราชธานี)	1,996,935.00	1,631,865.00	81.72	365,070.00	18.28
154	สพป. อ่างทอง เขต 1 (อ่างทอง)	1,492,485.00	1,215,241.88	81.42	277,243.12	18.58
155	สพป. สระแก้วเขต 2 (สระแก้ว)	1,931,560.00	1,572,698.74	81.42	358,861.26	18.58
156	สพป. นครปฐม เขต 2 (นครปฐม)	1,432,860.00	1,162,962.00	81.16	269,898.00	18.84
157	สพป. เชียงใหม่ เขต 1 (เชียงใหม่)	2,990,720.00	2,421,292.13	80.96	569,427.87	19.04
158	สพป. อุบลราชธานี เขต 4 (อุบลราชธานี)	2,693,735.00	2,165,529.31	80.39	528,205.69	19.61
159	สพป. สมุทรสาคร เขต 1 (สมุทรสาคร)	1,211,250.00	973,079.50	80.34	238,170.50	19.66
160	สพป. ระนอง เขต 1 (ระนอง)	1,278,170.00	1,024,511.68	80.15	253,658.32	19.85
161	สพป. อุบลราชธานี เขต 2 (อุบลราชธานี)	2,360,625.00	1,886,925.00	79.93	473,700.00	20.07
162	สพป. สุรินทร์ เขต 1 (สุรินทร์)	3,147,415.00	2,511,991.02	79.81	635,423.98	20.19
163	สพป. ตรัง เขต 2 (ตรัง)	1,569,110.00	1,240,638.73	79.07	328,471.27	20.93
164	สพป. นราธิวาส เขต 3 (นราธิวาส)	1,292,630.00	1,017,457.43	78.71	275,172.57	21.29
165	สพป. ชลบุรี เขต 2 (ชลบุรี)	1,078,380.00	846,839.64	78.53	231,540.36	21.47
166	สพป. นครราชสีมา เขต 6 (นครราชสีมา)	2,255,115.00	1,759,916.08	78.04	495,198.92	21.96
167	สพป. สมุทรปราการ เขต 1 (สมุทรปราการ)	1,205,370.00	940,054.30	77.99	265,315.70	22.01
168	สพป. ระยอง เขต 1 (ระยอง)	1,557,650.00	1,214,658.59	77.98	342,991.41	22.02
169	สพป. นครราชสีมา เขต 3 (นครราชสีมา)	1,780,700.00	1,378,847.50	77.43	401,852.50	22.57
170	สพป. ปทุมธานี เขต 1 (ปทุมธานี)	1,302,880.00	1,008,511.00	77.41	294,369.00	22.59
171	สพป. พัทลุง เขต 1 (พัทลุง)	1,537,885.00	1,188,519.63	77.28	349,365.37	22.72
172	สพป. ยะลา เขต 2 (ยะลา)	1,427,160.00	1,100,966.00	77.14	326,194.00	22.86
173	สพป. นราธิวาส เขต 1 (นราธิวาส)	1,546,270.00	1,188,837.90	76.88	357,432.10	23.12
174	สพป. นนทบุรี เขต 2 (นนทบุรี)	1,131,120.00	866,418.39	76.80	264,701.61	23.40
175	สพป. นครปฐม เขต 1 (นครปฐม)	1,234,370.00	930,332.96	75.37	304,037.04	24.63
176	สพป. สมุทรปราการ เขต 2 (สมุทรปราการ)	958,410.00	722,134.51	75.35	236,275.49	24.65
177	สพป. ระยอง เขต 2 (ระยอง)	1,520,365.00	1,142,369.00	75.14	377,996.00	24.86
178	สพป. สุราษฎร์ธานี เขต 1 (สุราษฎร์ธานี)	1,868,670.00	1,393,763.49	74.59	474,906.51	25.41
179	สพป. ประจวบคีรีขันธ์ เขต 1 (ประจวบคีรีขันธ์)	1,701,810.00	1,265,017.00	74.33	436,793.00	25.67
180	สพป. สงขลา เขต 2 (สงขลา)	2,231,210.00	1,631,090.59	73.10	600,119.41	26.90
181	สพป. กาญจนบุรี เขต 3 (กาญจนบุรี)	1,862,905.00	1,352,946.83	72.63	509,958.17	27.37
182	สพป. เชียงใหม่ เขต 5 (เชียงใหม่)	3,926,005.00	2,837,569.12	72.28	1,088,435.88	27.72
183	สพป. ตาก เขต 2 (ตาก)	5,037,170.00	2,653,535.52	52.68	2,383,634.48	47.32

## สำนักงานเขตพื้นที่การศึกษามัธยมศึกษา

1	สพม. ศรีสะเกษ ยโสธร (ศกยส)	1,849,630.00	1,849,630.00	100.00	-	-
2	สพม. สกลนคร (สน)	1,414,090.00	1,414,086.83	100.00	3.17	-
3	สพม. นครราชสีมา (นม)	1,474,450.00	1,474,391.00	100.00	59.00	-
4	สพม. กำแพงเพชร (กพ)	2,164,410.00	2,155,534.46	99.59	8,875.54	0.41
5	สพม. พิษณุโลก อุดรดิตถ์ (พลอ)	1,669,920.00	1,657,890.00	99.28	12,030.00	0.72
6	สพม. ฉะเชิงเทรา (จช)	8,343,960.00	8,257,031.26	98.96	86,928.74	1.04

## สำนักงานคณะกรรมการการศึกษาขั้นพื้นฐาน

หน่วย : บาท

ลำดับ	หน่วยงาน	งปม.ที่ได้รับ	ผลการเบิกจ่าย	%	คงเหลือ (เงินกัน + เงินเหลือจ่าย)	%
57	ร.ร.กุ่มภาวปี (อุดรธานี)	13,500.00	8,000.00	59.26	5,500.00	40.74
58	ร.ร.หาดใหญ่วิทยาลัย (สงขลา)	417,750.00	214,000.00	51.23	203,750.00	48.77
59	ร.ร.สุราษฎร์ธานี (สุราษฎร์ธานี)	29,000.00	8,652.00	29.83	20,348.00	70.17
60	ร.ร.เบญจมาชัฐติ ราชนบุรี (ราชบุรี)	5,000.00	-	-	5,000.00	100.00
รวมทั้งสิ้น		607,298,316.81	546,447,708.60	89.98	60,850,608.21	10.02

## หมายเหตุ :

สพป. หมายถึง สำนักงานเขตพื้นที่การศึกษาประถมศึกษา จำนวน 183 แห่ง

สพม. หมายถึง สำนักงานเขตพื้นที่การศึกษามัธยมศึกษา จำนวน 42 แห่ง

ศศ. หมายถึง ศศ. จำนวน 76 แห่ง ที่เป็นหน่วยเบิกจ่าย

ร.ร. หมายถึง โรงเรียนการศึกษาพิเศษ จำนวน 41 แห่ง, โรงเรียนศึกษาสงเคราะห์ จำนวน 49 แห่ง ที่เป็นหน่วยเบิกจ่าย

ร.ร. หมายถึง โรงเรียนการศึกษาปกติ จำนวน 133 แห่ง ที่เป็นหน่วยเบิกจ่าย

ในที่นี้แสดงข้อมูลเฉพาะหน่วยเบิกจ่ายที่ได้รับจัดสรรเงินงบประมาณ

ที่มา : รายงานจากระบบ BW-GFMIS

วันที่รายงานในระบบ : 30.09.2022