

**สรุปประเด็นการประชุมสัมมนาเพื่อพัฒนาศักยภาพและประสิทธิภาพสำหรับผู้บริหารการศึกษา
ผู้บริหารสถานศึกษาและบุคลากรทางการศึกษา
ในสังกัดสำนักงานเขตพื้นที่การศึกษาประถมศึกษาสุราษฎร์ธานี เขต 1
วันที่ 13 ธันวาคม 2562
ณ โรงแรมไคมอนด์พลาซ่า จังหวัดสุราษฎร์ธานี**

เริ่มประชุม เวลา 09.00 – 16.10 น.

ประธานในที่ประชุม : (นายชูศักดิ์ ชูช่วย) ผอ.สพป.สุราษฎร์ธานี เขต 1

1. จุดเทียน-ธูปบูชาพระรัตนตรัย
2. ที่ประชุมร่วมกันสวดมนต์ไหว้พระ
3. ร้องเพลงสรรเสริญพระบารมี
4. มอบประกาศเกียรติคุณ

**4.1 การคัดเลือกนักเรียนและสถานศึกษา เพื่อรับรางวัลพระราชทาน ระดับการศึกษาขั้นพื้นฐาน
ประจำปีการศึกษา 2561 ระดับกลุ่มจังหวัด**

ตามที่สำนักงานคณะกรรมการการศึกษาขั้นพื้นฐาน มอบหมายให้ สำนักงานเขตพื้นที่การศึกษา
ประถมศึกษาชุมพร เขต 1 เป็นศูนย์ประสานงาน ดำเนินการคัดเลือกนักเรียนและสถานศึกษา เพื่อรับรางวัล
พระราชทาน ระดับการศึกษาขั้นพื้นฐาน ประจำปีการศึกษา 2561 ระดับกลุ่มจังหวัดที่ 3 ผลการคัดเลือกมี
สถานศึกษาและนักเรียนในสังกัดที่ได้รับรางวัล ดังนี้

1) ประเภทสถานศึกษา

ระดับก่อนประถมศึกษา ขนาดใหญ่ รางวัลชมเชย โรงเรียนอนุบาลสุราษฎร์ธานี

2) ประเภทนักเรียน

ระดับประถมศึกษา ขนาดกลาง รางวัลชมเชย เด็กหญิงชลธิช บัวนาคมิเดช
นักเรียน โรงเรียนบ้านอ่างทอง(วันครู 2502)

**4.2 การคัดเลือกสถานศึกษาและสำนักงานเขตพื้นที่การศึกษา เพื่อรับรางวัลระบบการดูแลช่วยเหลือนักเรียน
และคัดเลือกครูเพื่อรับรางวัลครูต้นแบบการจัดการเรียนรู้บูรณาการทักษะชีวิต ประจำปี 2562**

ตามที่สำนักงานคณะกรรมการการศึกษาขั้นพื้นฐาน ดำเนินโครงการคัดเลือกสถานศึกษาและ
สำนักงานเขตพื้นที่การศึกษา เพื่อรับรางวัลระบบการดูแลช่วยเหลือนักเรียน และคัดเลือกครูเพื่อรับรางวัลครู
ต้นแบบการจัดการเรียนรู้บูรณาการทักษะชีวิต ประจำปี 2562 โดยมีวัตถุประสงค์เพื่อยกระดับคุณภาพระบบการ
ดูแลช่วยเหลือนักเรียนและการจัดการเรียนการสอนของครูในการบูรณาการทักษะชีวิตในกลุ่มสาระการเรียนรู้
ต่างๆ ผลการคัดเลือกมีสถานศึกษาและข้าราชการครูในสังกัด ที่ได้รับรางวัล ในระดับเขตตรวจราชการที่ 5 ดังนี้

1. ผลการคัดเลือกสถานศึกษา เพื่อรับรางวัลระบบการดูแลช่วยเหลือนักเรียน ประจำปี 2562

- 1) ประเภทสถานศึกษา ระดับประถมศึกษา ขนาดเล็ก รางวัลเกียรติบัตร ระดับทอง
ได้แก่ โรงเรียนวัดพุทธ
- 2) ประเภทสถานศึกษา ระดับประถมศึกษา ขนาดกลาง รางวัลเกียรติบัตร ระดับทอง
ได้แก่ โรงเรียนบ้านเกาะเต่า
- 3) ประเภทสถานศึกษา ระดับประถมศึกษา ขนาดใหญ่ รางวัลเกียรติบัตร ระดับเงิน
ได้แก่ โรงเรียนวัดภูเขาทอง

2. ผลการคัดเลือกครูเพื่อรับรางวัลครูต้นแบบการจัดการเรียนรู้บูรณาการทักษะชีวิต ประจำปี 2562

- 1) ระดับประถมศึกษาปีที่ 1-3 รางวัลเกียรติบัตร ระดับเงิน
นางอรอุมา สุขแก้ว ครู โรงเรียนวัดพุทธ
- 2) ระดับประถมศึกษาปีที่ 4-6 รางวัลเกียรติบัตร ระดับทอง
นายทองศักดิ์ หิรัญเรือง ครู โรงเรียนวัดพุทธ

4.3 เกียรติบัตรโรงเรียนขนาดเล็กที่มีผลการทดสอบทางการศึกษาระดับชาติขั้นพื้นฐาน (O-NET)

สูงกว่าค่าเฉลี่ยระดับประเทศ โดยใช้วิธีการจัดการเรียนการสอนทางไกลผ่านดาวเทียม (DLTV) ร่วมกับการจัดการเรียนการสอนวิธีอื่น ๆ จำนวน 20 โรงเรียน

- | | | |
|-----------------------|-----------------------|---------------------|
| 1. ชุมชนวัดสนุทรนิवास | 8. บ้านวังหวาย | 15. บ้านท่าเสาเถา |
| 2. วัดชลธาร | 9. บ้านไสขาม | 16. บ้านปากดอนสัก |
| 3. วัดบุญบันเทิง | 10. บ้านดอนสน | 17. บ้านดอนเสาธง |
| 4. บ้านม่วงสลับ | 11. บ้านกงหนิง | 18. วัดศรีวังการาม |
| 5. บ้านบ่อน้ำร้อน | 12. วัดพ่วง | 19. บ้านมะเดื่อหวาน |
| 6. วัดคงคาล้อม | 13. บ้านท่าโพธิ์ | 20. บ้านหาดรีน |
| 7. วัดพุทธ | 14. บ้านวังทองสามัคคี | |

4.4 เกียรติบัตรโรงเรียนขนาดเล็กที่มีผลการทดสอบทางการศึกษาระดับชาติขั้นพื้นฐาน (O-NET)

สูงกว่าค่าเฉลี่ยระดับประเทศ โดยใช้วิธีการจัดการเรียนการสอนทางไกลผ่านดาวเทียม (DLTV) เพียงอย่างเดียว จำนวน 14 โรงเรียน

- | | | |
|------------------|------------------|-------------------|
| 1. บ้านสุขชน | 5. บ้านดอนหลวง | 9. วัดสิงขร |
| 2. วัดชลธาร | 6. วัดพ่วง | 10. วัดชลคราม |
| 3. วัดบุญบันเทิง | 7. บ้านท่าเสาเถา | 11. บ้านเกาะนกเถา |
| 4. บ้านคลองกรูด | 8. บ้านดอนสน | 12. บ้านเกาะพลวย |
| | | 13. วัดสันติวาราม |
| | | 14. บ้านทองนายปาน |

4.5 เกียรติบัตรนักเรียนที่ได้คะแนนเต็ม 100 คะแนน จากการทดสอบทางการศึกษาระดับชาติขั้นพื้นฐาน (O-NET) จำนวน 4 โรงเรียน

โรงเรียน	กลุ่มสาระการเรียนรู้
อนุบาลสุราษฎร์ธานี	คณิตศาสตร์ (ปีการศึกษา 2560-2561) เด็กชายพัทธดนย์ กล่อมสวัสดิ์ เด็กชายชิษณุพงศ์ ฤทธิธรรม เด็กชายรัชชานนท์ เจริญภักดี เด็กชายภัทรพงศ์ บุญเกิด เด็กชายพศิน อุไรวรรณ
	ภาษาต่างประเทศ (ภาษาอังกฤษ) (ปีการศึกษา 2560-2561) เด็กหญิงภัทราจาริน สวยล้ำ เด็กชายพัทธดนย์ กล่อมสวัสดิ์ เด็กหญิงพรนภัส รักบำรุง เด็กหญิงฐานิกา เทียนชก เด็กชายภูมิวัชร ภูมิจิตร
บ้านเกาะเต่า	ภาษาต่างประเทศ (ภาษาอังกฤษ) (ปีการศึกษา 2561) เด็กชายธีรชานนท์ ต้นธนะสาร
บ้านไสตอ	คณิตศาสตร์ (ปีการศึกษา 2560-2561) เด็กหญิงทิฆัมพร นาคพิน

4.6 เกียรติบัตรนักเรียนที่ได้คะแนนเต็ม จากการทดสอบวัดความสามารถพื้นฐานของผู้เรียน ระดับชาติ (National Test : NT) จำนวน 3 โรงเรียน

โรงเรียนอนุบาลสุราษฎร์ธานี	เด็กชายปรินทร์ เนื่องเกต
โรงเรียนบ้านควนยุง	เด็กหญิงสโรชา พูลศิริ
โรงเรียนวัดแจ้ง	เด็กหญิงกมลวรรณ ศรีรัตน์

5. แนะนำผู้บริหารสถานศึกษา

- 1) นายสุรวุฒิ แก้วโรย ผอ.รร.บ้านแม่แขก
ย้ายมาดำรงตำแหน่ง ผอ.รร.ชุมชนบ้านนางกำ อ.ดอนสัก
- 2) นายสมพร แก้วมณี ผอ.รร.บ้านท่าไทร
ย้ายมาดำรงตำแหน่ง ผอ.รร.บ้านคอกช้าง
- 3) นายจรัญ ทองปัสโนวี ผอ.รร.บ้านตาขุน
ย้ายมาดำรงตำแหน่ง ผอ.รร.วัดนาราเจริญสุข อ.เกาะสมุย

ที่ประชุม : รับทราบ

ประธาน : กล่าวเปิดประชุม และแสดงความยินดีกับทุกโรงเรียนที่ได้รับประกาศเกียรติคุณ โดยวัตถุประสงค์ในการประชุมครั้งนี้ เพื่อซักซ้อมความเข้าใจ โดยใช้วิธีการประชุมสัมมนา สร้างการรับรู้ เสริมสร้างศักยภาพในการปฏิบัติหน้าที่ของทุกคน

1. ขอฝากให้ผู้บริหารสถานศึกษา ได้ซักซ้อมความเข้าใจในการปฏิบัติหน้าที่ของข้าราชการครู ผลจากการปฏิบัติหน้าที่ ผู้บริหารฯ ต้องรับผิดชอบทั้งหมด
2. การปฏิรูปการศึกษา ตามโครงสร้างของกระทรวงศึกษาธิการ หลายท่านมีความคิดที่ไม่เกี่ยวข้องกับตนเอง ซึ่งผลกระทบจากการปฏิรูปการศึกษาคือ คุณภาพการศึกษาของประเทศ คุณภาพของผู้เรียน สำหรับการปฏิรูปการศึกษาคั้งนี้ ภายใต้เงื่อนไขการตั้งหน่วยงานใหม่ ไม่เพิ่มคน ไม่เพิ่มงบประมาณ ซึ่งการดำเนินการเคลื่อนไหวอยู่ในรูปวิชาชีพ เช่น ชมรมหรือสมาคม และได้มีการสอบถามความคิดเห็นข้าราชการครู และบุคลากร ในเรื่องการปฏิรูปการศึกษา ทั่วประเทศ จำนวน 147,000 คน สำหรับ สพป.สภ.1 จำนวน 2,000 คน มีผู้ตอบแสดงความคิดเห็น 129 คน ขณะนี้ทิศทาง แนวโน้มการปฏิรูปฯ ให้แต่ละหน่วยงานไปคิดแนวทางการดำเนินงานมานำเสนอ

ที่ประชุม : รับทราบ

และดำเนินการประชุมสัมมนาฯ สรุปประเด็นการประชุมได้ดังนี้

ประเด็นการประชุมที่ 1 ปฏิทินการวัดและประเมินผลคุณภาพผู้เรียน ปีการศึกษา 2562

ด้วย สำนักงานคณะกรรมการการศึกษาขั้นพื้นฐาน และสถาบันทดสอบทางการศึกษาแห่งชาติ (องค์การมหาชน) ได้ชี้แจงแนวทางการปฏิบัติเกี่ยวกับการวัดและประเมินผลคุณภาพผู้เรียน ประจำปีการศึกษา 2562 ซึ่งดำเนินการใน 5 รายการ ประกอบด้วย

1. การจัดสอบ Pre- O-NET ของนักเรียนชั้นประถมศึกษาปีที่ 6 และชั้นมัธยมศึกษาปีที่ 3
2. การทดสอบทางการศึกษาระดับชาติด้านพื้นฐาน (O-NET) ของนักเรียนชั้นประถมศึกษาปีที่ 6 และชั้นมัธยมศึกษาปีที่ 3
3. การประเมินความสามารถด้านการอ่านของผู้เรียน (RT) ของนักเรียนชั้นประถมศึกษาปีที่ 1
4. การประเมินคุณภาพผู้เรียน (NT) ของนักเรียนชั้นประถมศึกษาปีที่ 3
5. การสอบปลายปีของผู้เรียน ระดับประถมศึกษาและระดับมัธยมศึกษา

สำนักงานเขตพื้นที่การศึกษาประถมศึกษาสุราษฎร์ธานี เขต 1 ซึ่งได้รับมอบหมายให้ทำหน้าที่เป็นศูนย์สอบ จึงได้กำหนดปฏิทินและแนวทางการวัดและประเมินผลคุณภาพผู้เรียน ประจำปีการศึกษา 2562 ในภาพรวม เพื่อให้การสอบแต่ละรายการบรรลุตามวัตถุประสงค์ ส่วนรายละเอียดการสอบในแต่ละรายการจะแจ้งให้ผู้เกี่ยวข้องเข้าร่วมรับฟังประชุมชี้แจงในโอกาสต่อไป

ที่	วัน เดือน ปี	รายการ	ประกาศผล
1	2-3 ม.ค. 63	การจัดสอบ Pre- O-NET ของนักเรียนชั้นประถมศึกษาปีที่ 6 และชั้นมัธยมศึกษาปีที่ 3	-
2	1 ก.พ. 63	การทดสอบทางการศึกษาระดับชาตินิยมขั้นพื้นฐาน (O-NET) ของนักเรียนชั้นประถมศึกษาปีที่ 6	25 มี.ค. 63
3	1-2 ก.พ. 63	การทดสอบทางการศึกษาระดับชาตินิยมขั้นพื้นฐาน (O-NET) ของนักเรียนชั้นมัธยมศึกษาปีที่ 3	26 มี.ค. 63
4	13-14 ก.พ. 63	การประเมินความสามารถด้านการอ่านของผู้เรียน (RT) ของนักเรียนชั้นประถมศึกษาปีที่ 1	20 มี.ค. 63
5	4-5 มี.ค. 63	การประเมินคุณภาพผู้เรียน (NT) ของนักเรียนชั้นประถมศึกษาปีที่ 3	30 เม.ย. 63
6	2-6 มี.ค. 63	การสอบปลายปีของผู้เรียน ระดับประถมศึกษาและระดับมัธยมศึกษา โดยใช้ 1. ข้อสอบของสถานศึกษาเองที่เป็นข้อสอบวัดการคิดขั้นสูง 2. ข้อสอบของสถานศึกษาอื่นที่เป็นข้อสอบวัดการคิดขั้นสูง 3. ข้อสอบที่พัฒนาโดย สพฐ. หรือ สพท.	-

รายการที่ 1 และ รายการที่ 6 สถานศึกษาสามารถบริหารจัดการสอบภายในได้ตามความเหมาะสม แต่ต้องอยู่ในห้วงเวลาที่กำหนด หรือถ้ามีเหตุสุดวิสัยที่ทำให้ไม่สามารถดำเนินการในห้วงเวลาที่กำหนดได้ ให้แจ้งเขตพื้นที่การศึกษาทราบเป็นรายกรณีไป

การสอบ O-NET/NT/RT ไม่สามารถเปลี่ยนแปลงวันสอบได้ ให้จัดสอบในวันที่กำหนดเท่านั้น เนื่องจากการกำหนดจากหน่วยงานผู้จัดสอบ และกำหนดให้สอบพร้อมกันทั่วประเทศ
ที่ประชุม : รับทราบ

ประเด็นการประชุมที่ 2 การจัดสอบ Pre- O-NET ของนักเรียนชั้นประถมศึกษาปีที่ 6 และชั้นมัธยมศึกษาปีที่ 3

1. สำนักงานคณะกรรมการการศึกษาขั้นพื้นฐาน มีข้อสอบ Pre O-NET ใน 4 กลุ่มสาระการเรียนรู้ที่สอบ O-NET ให้บริการกับทุกโรงเรียนเป็นไฟล์เอกสาร (รายละเอียดตามหนังสือ ที่ ศธ 04163/3801 ลงวันที่ 9 ธันวาคม 2562)

2. โรงเรียนรับต้นฉบับข้อสอบทางระบบ เมื่อวันที่ 9 ธันวาคม 2562 ให้โรงเรียนดำเนินการสอบและแต่งตั้งข้าราชการครูที่ไม่ได้สอนในรายวิชาที่สอบภายในโรงเรียนเป็นกรรมการคุมสอบ ห้องละ 2 คน

3. โรงเรียนดำเนินการสอบในวันที่กำหนด และนำผลจากการสอบมาวิเคราะห์เพื่อตรวจสอบว่ามีตัวชี้วัดใดบ้างที่นักเรียนยังไม่ผ่าน เมื่อวิเคราะห์แล้วให้สถานศึกษาจัดการเรียนการสอนอย่างเข้ม จัดค่ายวิชาการ หรือจัดกิจกรรมใดๆ ที่ทำให้นักเรียนบรรลุตัวชี้วัดนั้น

ที่ประชุม : รับทราบ

ประเด็นการประชุมที่ 3 การทดสอบทางการศึกษาระดับชาตินิยมขั้นพื้นฐาน (O-NET) ของนักเรียน ชั้นประถมศึกษาปีที่ 6 และชั้นมัธยมศึกษาปีที่ 3

O-NET (Ordinary National Educational Test) คือ การทดสอบทางการศึกษาระดับชาตินิยมขั้นพื้นฐาน เป็นการทดสอบเพื่อวัดความรู้และความคิดของนักเรียนชั้นประถมศึกษาปีที่ 6 ชั้นมัธยมศึกษาปีที่ 3 และชั้นมัธยมศึกษาปีที่ 6 ประเมินตามมาตรฐานการเรียนรู้ในหลักสูตรแกนกลางการศึกษาขั้นพื้นฐาน พุทธศักราช 2551

วัตถุประสงค์ในการจัดสอบ O-NET

1. เพื่อทดสอบความรู้และความคิดของนักเรียนชั้นประถมศึกษาปีที่ 6 ชั้นมัธยมศึกษาปีที่ 3 และชั้นมัธยมศึกษาปีที่ 6
2. เพื่อนำผลการทดสอบไปใช้เป็นองค์ประกอบหนึ่งในการจบการศึกษา ตามหลักสูตรแกนกลางการศึกษาขั้นพื้นฐาน พุทธศักราช 2551
3. เพื่อนำผลการทดสอบไปใช้ในการปรับปรุงคุณภาพการเรียนการสอนของโรงเรียน
4. เพื่อนำผลการทดสอบไปใช้ในการประเมินผลการเรียนรู้ของนักเรียนระดับชาติ
5. เพื่อนำผลการทดสอบไปใช้ในวัตถุประสงค์อื่น

ตารางสอบชั้นประถมศึกษาปีที่ 6

เวลาสอบ	รหัสวิชา	รายวิชา	ระยะเวลา
09.00 - 10.00 น.	64	คณิตศาสตร์ พัก 30 นาที	60 นาที
10.30 - 12.00 น.	61	ภาษาไทย พัก 90 นาที	90 นาที
13.30 - 14.30 น.	65	วิทยาศาสตร์ พัก 30 นาที	60 นาที
15.00 - 16.00 น.	63	ภาษาอังกฤษ	60 นาที

วันเสาร์
1
กุมภาพันธ์
2563

ป.6
ประกาศผลสอบ
25 มีนาคม 2563

ข้อสอบวิชาภาษาไทย
มี 2 รูปแบบ คือ รูปแบบปรนัย และ รูปแบบอัตนัย (เขียนตอบ)
ดูรายละเอียดที่ www.niets.or.th

ตารางสอบชั้นมัธยมศึกษาปีที่ 3

ตารางสอบ		ชั้นมัธยมศึกษาปีที่ 3			
วันเสาร์ 1 กุมภาพันธ์ 2563	เวลาสอบ	รหัสวิชา	รายวิชา	ระยะเวลา	
	10.00 - 11.30 น.	94	คณิตศาสตร์	90 นาที	
	13.00 - 14.30 น.	91	ภาษาไทย	90 นาที	
วันอาทิตย์ 2 กุมภาพันธ์ 2563	เวลาสอบ	รหัสวิชา	รายวิชา	ระยะเวลา	
	10.00 - 11.30 น.	95	วิทยาศาสตร์	90 นาที	
	13.00 - 14.30 น.	93	ภาษาอังกฤษ	90 นาที	

ม.3 ประกาศผลสอบ 26 มีนาคม 2563

โปสเตอร์ติดบอร์ดประชาสัมพันธ์

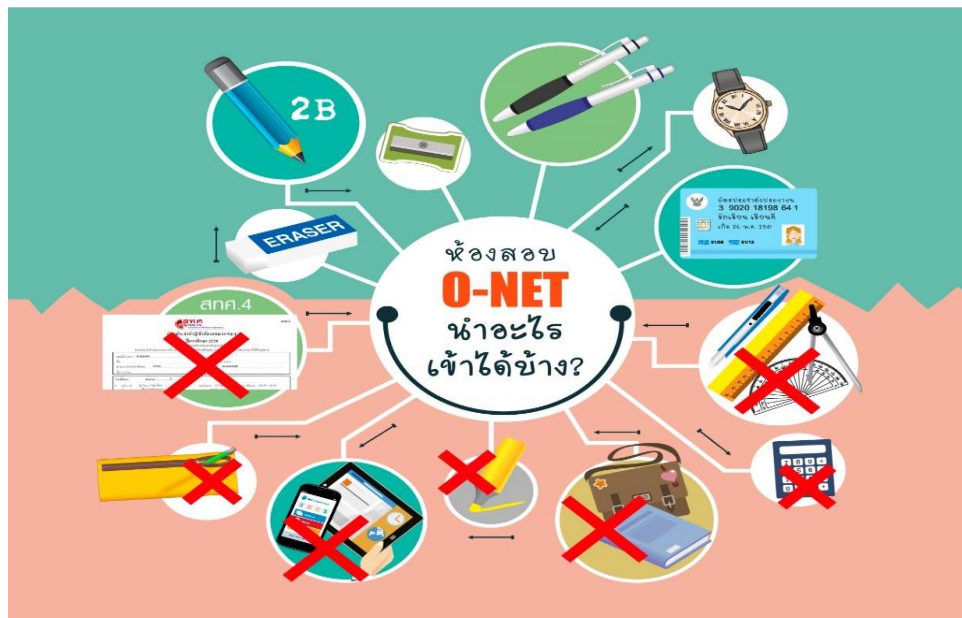

O-NET

- 01 ไข่มุขที่ห้องสอบ ไข่มุขที่ห้องสอบ
- 02 ไข่มุขบัตรแสดงตน ไข่มุขบัตรแสดงตน
- 03 ไปวัดสนามสอบ ไข่มุขบัตรแสดงตน
- 04 ไปสายเกิน 30 นาที ไข่มุขบัตรแสดงตน
- 05 ห้ามนำอุปกรณ์สื่อสารเข้าห้องสอบ
- 06 นั่งสอบจนหมดเวลา
- 07 ใช้นาฬิกาทรายเวลาที่ให้ดูเวลาที่กำหนด

ระเบียบการเข้าห้องสอบ

สทศ NIETS สถาบันทดสอบทางการศึกษาแห่งชาติ (องค์การมหาชน)

10 Steps การเข้าสอบ O-NET

- STEP 01 เตรียมบัตรประชาชน ปากกา ดินสอ (2B) ยางลบ ภาชนะใส่ดินสอ
- STEP 02 ตรวจสอบรายชื่อ และเลขที่ห้องสอบ ที่สนามสอบ
- STEP 03 ดูแผนผังที่นั่งสอบ ตามที่ห้องสอบ
- STEP 04 ยื่นบัตรประชาชน เพื่อแสดงตน เข้าห้องสอบ
- STEP 05 รับกระดาษคำตอบ และตรวจสอบชื่อคุณตนเอง ว่าถูกต้อง เช่นชื่อในกระดาษคำตอบ
- STEP 06 รับแบบทดสอบ อ่านระเบียบการสอบ และเขียนชื่อ-สกุล บนปก
- STEP 07 สนใจข้อสอบ ในกระดาษคำตอบ ให้ตรงกับแบบทดสอบที่ได้รับ
- STEP 08 แกะและเปิดแบบทดสอบ อ่านคำชี้แจงให้เข้าใจ และลงมือทำข้อสอบ
- STEP 09 เขียนชื่อในใบเขียนชื่อผู้เข้าสอบ เมื่อเวลาผ่านไป 30 นาที
- STEP 10 ตรวจสอบความเรียบร้อยของกระดาษคำตอบ ส่งให้กรรมการคุมสอบ

สทศ NIETS

ข้อมูลสนามสอบ O-NET ชั้นประถมศึกษาปีที่ 6

ชื่อสนามสอบ	ชื่อโรงเรียน	จำนวนนักเรียน
1. บ้านคลองนามิตรภาพที่ 201	1. ไทยรัฐวิทยา 88 (บ้านคลองควน)	7
	2. บ้านกงหนิง	13
	3. บ้านคลองนามิตรภาพที่ 201	40
	4. บ้านดอนสน	5
	5. บ้านดอนหลวง	13
	6. บ้านท่าโพธิ์	7
	7. บ้านวังทองสามัคคี	1
	8. บ้านศิลางาม	8
	9. วัดเขาพระนิม	19
	10. วัดดอนยาง	5
	11. วัดบ้านโน	10
	12. วัดประสพ	32
	13. วัดอุทัยาราม	5
2. บ้านห้วยโศก	1. บ้านคลองกรูด	4
	2. บ้านควนนิมิต	11
	3. บ้านควนราชา	5
	4. บ้านมะม่วงหวาน	4
	5. บ้านวังหวาย	4
	6. บ้านไสขาม	10
	7. บ้านไสตอ	52
	8. บ้านห้วยด่าน	17
	9. บ้านห้วยโศก	18
	10. บ้านห้วยหมากบน	12
	11. บ้านห้วยหมากล่าง	26
	12. วัดกงตาก	47
	13. วัดปากคู	10
	14. วัดพุ่ม	15
3. วัดกาญจนาราม	1. บ้านทับท้อน	14
	2. บ้านท่าเสาเถา	5
	3. บ้านบางสำโรง	90
	4. บ้านปากกะแตะ	12
	5. บ้านหนองเปล	6
	6. วัดกาญจนาราม	72
	7. วัดเขาแก้ว	22
	8. วัดท่าไทร (ดิตถานุเคราะห์)	83
	9. วัดนิกรประสาธ	12
	10. วัดพ่วง	7
	11. วัดวชิรประดิษฐ์	28
	12. วัดแสงประดิษฐ์	21

ชื่อสนามสอบ	ชื่อโรงเรียน	จำนวนนักเรียน
4. วัดวังไทร	1. บ้านกำสนประชาสรรค์	18
	2. บ้านกำสนราษฎร์อุทิศ	18
	3. บ้านคลองสระ	47
	4. บ้านคีรีรอบ	25
	5. บ้านบ่อน้ำร้อน	10
	6. บ้านม่วงลิบ	12
	7. บ้านแม่โมกข์	32
	8. บ้านไสใน	15
	9. วัดเขานางเภา	21
	10. วัดคงคาล้อม	9
	11. วัดวังไทร	49
5. บ้านเกาะเต่า	1. บ้านเกาะเต่า	30
6 วัดราษฎร์เจริญ	1. ชุมชนบ้านใต้	21
	2. บ้านโฉลกหล้า	15
	3. บ้านท้องนายปาน	8
	4. บ้านมะเดื่อหวาน	20
	5. บ้านศรีธนู	19
	6. บ้านหาดริน	12
	7. วัดราษฎร์เจริญ	34
	8. วัดสมัยคงคา	10
7. บ้านเกาะพลวย	1. บ้านเกาะพลวย	9
8. วัดแจ้ง	1. บ้านดอนรูป	27
	2. บ้านหน้าค่าย	19
	3. บ้านอ่างทอง	52
	4. วัดกลาง	46
	5. วัดคีรีวงการาม	11
	6. วัดคุณาราม	21
	7. วัดแจ้ง	53
	8. วัดนาราเจริญสุข	15
	9. วัดประเดิม	26
	10. วัดสันติวราราม	10
9. วัดภูเขาทอง	1. บ้านบ่อผุด	63
	2. บ้านบางรักษ์	35
	3. บ้านปลายแหลม	61
	4. บ้านหาดงาม	59
	5. บ้านแหลมหอย	44
	6. วัดบุญพิริการาม	32
	7. วัดภูเขาทอง	94
	8. วัดสว่างอารมณ์	142
10. บ้านดินแดงสามัคคี	1. บ้านคลองคราม	27

ชื่อสนามสอบ	ชื่อโรงเรียน	จำนวนนักเรียน
	2. บ้านคอกช้าง	20
	3. บ้านดอนเสาชง	9
	4. บ้านดินแดงสามัคคี	22
	5. บ้านศรีชัยคราม	13
	6. บ้านใหม่สามัคคี	2
	7. วัดคีรีวง	28
	8. วัดชลคราม	16
	9. วัดนทีวัฒนาราม	1
	10. วัดนอก	19
	11. องค์การอุตสาหกรรมป่าไม้ 9	15
	11. วัดเขาสุวรรณประดิษฐ์	1. ชุมชนบ้านนางกำ
2. ชุมชนวัดวิสุทธิสาราราม		22
3. บ้านเกาะนกเภา		2
4. บ้านน้ำฉา		24
5. บ้านปากดอนสัก		13
6. บ้านห้วยเสียด		3
7. วัดเขาสุวรรณประดิษฐ์		95
8. วัดสิงขร		13
12. นิคมสร้างตนเอง	1. นิคมสร้างตนเอง	49
	2. บ้านควนยุง	39
	3. บ้านชอย 10	4
	4. บ้านชอย 2	18
	5. บ้านท่าเพชร	23
	6. บ้านบางใหญ่	31
	7. บ้านสุขน	13
	8. วัดกลางใหม่	32
	9. วัดสมหวัง	40
	10. วัดสุนทรนิवास	15
	11. ศึกษาสงเคราะห์สุราษฎร์ธานี	46
13. สอนคนตาบอดภาคใต้ จังหวัดสุราษฎร์ธานี	1. สอนคนตาบอดภาคใต้จังหวัดสุราษฎร์ธานี	3
14. อนุบาลสุราษฎร์ธานี	1. บ้านคลองสุข	6
	2. บ้านทอนหญ้าปล้อง	10
	3. บ้านโพหวาย	64
	4. บ้านสันติสุข	20
	5. วัดชลธาร	1
	6. วัดท่าทอง	28
	7. วัดนทีคมเขต	7
	8. วัดบางไผ่	27
	9. วัดโพธิ์นิมิต	54
	10. วัดแหลมทอง	4
	11. อนุบาลสุราษฎร์ธานี	232

ข้อมูลสนามสอบ O-NET ชั้นมัธยมศึกษาปีที่ 3

ชื่อสนามสอบ	ชื่อโรงเรียน	จำนวนนักเรียน
1. บ้านแม่โมกข์	1. บ้านคลองนามิตรภาพที่ 201	29
	2. บ้านคลองสระ	38
	3. บ้านแม่โมกข์	27
	4. วัดเขาพระนันท	19
	5. วัดบ้านโน	14
2. วัดท่าไทร (ดิตถานุเคราะห์)	1. บ้านห้วยไศก	11
	2. วัดกงตาก	31
	3. วัดท่าไทร (ดิตถานุเคราะห์)	49
	4. วัดแสงประดิษฐ์	7
3. บ้านเกาะเต่า	1. บ้านเกาะเต่า	19
4. บ้านโฉลกหล้า	1. บ้านโฉลกหล้า	9
5. บ้านเกาะพลวย	1. บ้านเกาะพลวย	4
6. บ้านอ่างทอง	1. บ้านหน้าค่าย	16
	2. บ้านอ่างทอง	49
	3. วัดภูเขาทอง	24
7. วัดคีรีวง	1. ชุมชนบ้านนางกำ	19
	2. บ้านคลองคราม	30
	3. บ้านศิลางาม	5
	4. วัดคีรีวง	23
8. วัดโพธิ์นิมิต	1. บ้านทอนหญ้าปล้อง	11
	2. บ้านโพหวาย	53
	3. พระปริบัติธรรมแผนกสามัญศึกษา ปัญญาที่ปวิทยานุสรณ์	4
	4. วัดกลางใหม่	28
	5. วัดบางใบไม้	26
	6. วัดโพธิ์นิมิต	43
	7. แสงธรรมพิทยาคม	5
9. ศึกษาสงเคราะห์สุราษฎร์ธานี	1. นิคมสร้างตนเอง	24
	2. บ้านบางใหญ่	16
	3. วัดสมหวัง	35
	4. ศึกษาสงเคราะห์สุราษฎร์ธานี	97
10. สอนคนตาบอดภาคใต้ จังหวัดสุราษฎร์ธานี	1. สอนคนตาบอดภาคใต้จังหวัดสุราษฎร์ธานี	5

ที่ประชุม : รับทราบ

ประเด็นการประชุมที่ 4 การประเมินความสามารถด้านการอ่านของผู้เรียน (RT) ของนักเรียนชั้นประถมศึกษาปีที่ 1

การศึกษาเป็นปัจจัยพื้นฐานสำคัญในการพัฒนาประชากรของประเทศให้มีคุณภาพ ดังนั้น ผู้เรียนต้องมีความรู้ ทักษะ และคุณลักษณะอันพึงประสงค์ โดยเฉพาะเด็กนักเรียนชั้นประถมศึกษาปีที่ 1 ต้องอ่านออก เขียนได้ทุกคน และต้องมีมาตรการการประเมินอย่างเป็นรูปธรรม ดังนั้นจึงมีความจำเป็นที่ต้องเน้นให้ผู้เรียนมีความสามารถในการอ่านและการเขียนตามเกณฑ์มาตรฐาน โดยมีการจัดการทดสอบเพื่อประเมินความสามารถในการอ่าน (Reading Test : RT) ให้สำหรับ นักเรียนชั้นประถมศึกษาปีที่ 1 ทั่วประเทศ

การดำเนินการของสถานศึกษา

1. นำเข้าข้อมูลนักเรียนที่มีสิทธิ์สอบผ่านระบบ NT Access (11 พฤศจิกายน- 1 ธันวาคม 2562)
2. สถานศึกษาตรวจสอบและแก้ไขข้อมูลนักเรียนที่มีสิทธิ์สอบผ่านระบบ NT Access ครั้งสุดท้าย (16 - 22 ธันวาคม 2562)
3. ศูนย์สอบแต่งตั้งกรรมการจัดสอบระดับศูนย์สอบและสนามสอบ (13-17 มกราคม 2562)
4. สพฐ.จัดส่งคู่มือและเอกสารธุรการประจำสนามสอบให้ศูนย์สอบ (20-24 ธันวาคม 2562)
5. ศูนย์สอบประชุมชี้แจงคณะกรรมการจัดสอบระดับศูนย์สอบและสนามสอบเกี่ยวกับการบริหารจัดการสอบ (จะทำหนังสือเชิญผู้เกี่ยวข้องเข้าร่วมประชุมในโอกาสต่อไป)

หมายเหตุ

1. นักเรียนบกพร่องทางการเรียนรู้ (LD) ต้องมีใบรับรองแพทย์หรือบัตรประจำตัวผู้พิการ เท่านั้น โดยส่งสำเนาเอกสารมาให้เขตพื้นที่ตรวจสอบ ภายในวันที่ 22 ธันวาคม 2562
2. กรณีนักเรียนไม่มีใบรับรองแพทย์หรือบัตรประจำตัวผู้พิการ ให้โรงเรียนเข้าไปแก้ไขข้อมูลในระบบให้เป็นนักเรียนปกติ ผ่านระบบ NT Access ระหว่างวันที่ 16 - 22 ธันวาคม 2562

ข้อมูลสนามสอบ RT (นำเสนอเฉพาะสนามสอบที่มีนักเรียนมากกว่า 1 โรงเรียน)

1. สนามสอบบ้านท่าโพธิ์ (บ้านดอนสน, บ้านท่าโพธิ์)

ศูนย์สอบ :	สพป.สุราษฎร์ธานี เขต 1 (84010000)	ชื่อสนามสอบ :	บ้านท่าโพธิ์
ระดับชั้น :	ป.1	จำนวนห้องสอบ :	2
รหัสสนามสอบ :	1084640073		
ขนาดโรงเรียน :	เล็กพิเศษ (1 - 60 คน)		

	รวม	ปกติ	พิเศษ 1	พิเศษ 2
ห้องสอบ	2	1	1	0
ที่นั่งสอบ	50	25	25	0

[ลบห้องสอบทั้งหมด](#)

ลำดับที่	ชื่อห้อง	อาคาร	ชั้นของอาคาร	จำนวนที่นั่งสอบ	ประเภทห้อง
1	ห้องสอบปกติ [1]	-	0	25	ปกติ
2	ห้องสอบพิเศษ 1 [1]	-	0	25	พิเศษ 1

	รวม	ร.ห้องปกติ	ร.ห้องพิเศษ 1	ร.ห้องพิเศษ 2
ร.ส่งข้อมูล	16	15	1	0

โรงเรียนทั้งหมด : 2 โรงเรียน

[เพิ่ม](#) [ลบ](#)

เลือก	ชื่อโรงเรียน	รหัสโรงเรียน	ร.ห้องปกติ	ร.ห้องพิเศษ 1	ร.ห้องพิเศษ 2
<input type="checkbox"/>	บ้านดอนสน	1084640065	4	1	0
<input type="checkbox"/>	บ้านท่าโพธิ์	1084640073	11	0	0

2. สนามสอบบ้านวังหวาย (บ้านคลองกรุด, บ้านวังหวาย)

ศูนย์สอบ : สวป.สุราษฎร์ธานี เขต 1 (84010000)

ระดับชั้น : ม.1

รหัสสนามสอบ : 1084640063

ชื่อสนามสอบ : บ้านวังหวาย

ขนาดโรงเรียน : เล็กพิเศษ (1 - 60 คน)

จำนวนห้องสอบ : 1

ห้องสอบ

	รวม	ปกติ	พิเศษ 1	พิเศษ 2
ห้องสอบ	1	1	0	0
ที่นั่งสอบ	25	25	0	0

ลบห้องสอบทั้งหมด

ลำดับที่	ชื่อห้อง	อาคาร	ชั้นของอาคาร	จำนวนที่นั่งสอบ	ประเภทห้อง
1	ห้องสอบปกติ [2]	-	0	25	ปกติ

หมายเหตุ

โรงเรียนที่สอบในสนามนี้

	รวม	นร.ห้องปกติ	นร.ห้องพิเศษ 1	นร.ห้องพิเศษ 2
สร.ส่งข้อมูล	11	11	0	0

โรงเรียนทั้งหมด : 2 โรงเรียน

เพิ่ม
ลบ

เลือก	ชื่อโรงเรียน	รหัสโรงเรียน	นร.ห้องปกติ	นร.ห้องพิเศษ 1	นร.ห้องพิเศษ 2
<input type="checkbox"/>	บ้านคลองกรุด	1084640059	2	0	0
<input type="checkbox"/>	บ้านวังหวาย	1084640063	9	0	0

3. สนามสอบบ้านควนนิมิต (บ้านควนนิมิต, บ้านควนราชา)

ศูนย์สอบ : สวป.สุราษฎร์ธานี เขต 1 (84010000)

ระดับชั้น : ม.1

รหัสสนามสอบ : 1084640080

ชื่อสนามสอบ : บ้านควนนิมิต

ขนาดโรงเรียน : กลาง (121 - 300 คน)

จำนวนห้องสอบ : 2

ห้องสอบ

	รวม	ปกติ	พิเศษ 1	พิเศษ 2
ห้องสอบ	2	1	1	0
ที่นั่งสอบ	50	25	25	0

ลบห้องสอบทั้งหมด

ลำดับที่	ชื่อห้อง	อาคาร	ชั้นของอาคาร	จำนวนที่นั่งสอบ	ประเภทห้อง
1	ห้องสอบปกติ [1]	-	0	25	ปกติ
2	ห้องสอบพิเศษ 1 [1]	-	0	25	พิเศษ 1

โรงเรียนที่สอบในสนามนี้

	รวม	นร.ห้องปกติ	นร.ห้องพิเศษ 1	นร.ห้องพิเศษ 2
สร.ส่งข้อมูล	25	23	2	0

โรงเรียนทั้งหมด : 2 โรงเรียน

เพิ่ม
ลบ

เลือก	ชื่อโรงเรียน	รหัสโรงเรียน	นร.ห้องปกติ	นร.ห้องพิเศษ 1	นร.ห้องพิเศษ 2
<input type="checkbox"/>	บ้านควนนิมิต	1084640080	19	1	0
<input type="checkbox"/>	บ้านควนราชา	1084640081	4	1	0

4. สนามสอบวัดพ่วง (บ้านท่าเสาเอก, บ้านหนองเปล, วัดพ่วง)

ศูนย์สอบ : swp.สุราษฎร์ธานี เขต 1 (84010000)

ระดับชั้น : ป.1

รหัสสนามสอบ : 1084640069

ชื่อสนามสอบ : วัดพ่วง

ขนาดโรงเรียน : เล็กพิเศษ (1 - 60 คน)

จำนวนห้องสอบ : 2

	รวม	ปกติ	พิเศษ 1	พิเศษ 2
ห้องสอบ	2	1	1	0
ที่นั่งสอบ	50	25	25	0

[ลบห้องสอบทั้งหมด](#)

ลำดับที่	ชื่อห้อง	อาคาร	ชั้นของอาคาร	จำนวนที่นั่งสอบ	ประเภทห้อง
1	ห้องสอบปกติ [1]	-	0	25	ปกติ
2	ห้องสอบพิเศษ 1 [1]	-	0	25	พิเศษ 1

	รวม	นร.ห้องปกติ	นร.ห้องพิเศษ 1	นร.ห้องพิเศษ 2
ร.ส่งข้อมูล	15	9	6	0

โรงเรียนทั้งหมด : 3 โรงเรียน

[เพิ่ม](#) [ลบ](#)

เลือก	ชื่อโรงเรียน	รหัสโรงเรียน	นร.ห้องปกติ	นร.ห้องพิเศษ 1	นร.ห้องพิเศษ 2
<input type="checkbox"/>	บ้านท่าเสาเอก	1084640066	4	1	0
<input type="checkbox"/>	บ้านหนองเปล	1084640037	2	2	0
<input type="checkbox"/>	วัดพ่วง	1084640069	3	3	0

5. สนามสอบไทยรัฐวิทยา 88 (บ้านคลองควน) (ไทยรัฐวิทยา 88 (บ้านคลองควน), บ้านวังทองสามัคคี)

ศูนย์สอบ : swp.สุราษฎร์ธานี เขต 1 (84010000)

ระดับชั้น : ป.1

รหัสสนามสอบ : 1084640034

ชื่อสนามสอบ : ไทยรัฐวิทยา 88 (บ้านคลองควน)

ขนาดโรงเรียน : เล็ก (61 - 120 คน)

จำนวนห้องสอบ : 1

	รวม	ปกติ	พิเศษ 1	พิเศษ 2
ห้องสอบ	1	1	0	0
ที่นั่งสอบ	25	25	0	0

[ลบห้องสอบทั้งหมด](#)

ลำดับที่	ชื่อห้อง	อาคาร	ชั้นของอาคาร	จำนวนที่นั่งสอบ	ประเภทห้อง
1	ห้องสอบปกติ [2]	-	0	25	ปกติ

	รวม	นร.ห้องปกติ	นร.ห้องพิเศษ 1	นร.ห้องพิเศษ 2
ร.ส่งข้อมูล	14	14	0	0

โรงเรียนทั้งหมด : 2 โรงเรียน

[เพิ่ม](#) [ลบ](#)

เลือก	ชื่อโรงเรียน	รหัสโรงเรียน	นร.ห้องปกติ	นร.ห้องพิเศษ 1	นร.ห้องพิเศษ 2
<input type="checkbox"/>	ไทยรัฐวิทยา 88 (บ้านคลองควน)	1084640034	9	0	0
<input type="checkbox"/>	บ้านวังทองสามัคคี	1084640074	5	0	0

หมายเหตุ

6. สนามสอบวัดชลคราม (วัดชลคราม, วัดนทีวัฒนาราม)

ศูนย์สอบ : swp.สุราษฎร์ธานี เขต 1 (84010000)

ระดับชั้น : ป.1

รหัสสนามสอบ : 1084640229

ชื่อสนามสอบ : วัดชลคราม

ขนาดโรงเรียน : เล็ก (61 - 120 คน)

จำนวนห้องสอบ : 2

	รวม	ปกติ	พิเศษ 1	พิเศษ 2
ห้องสอบ	2	1	1	0
ที่นั่งสอบ	50	25	25	0

[ลบห้องสอบทั้งหมด](#)

ลำดับที่	ชื่อห้อง	อาคาร	ชั้นของอาคาร	จำนวนที่นั่งสอบ	ประเภทห้อง
1	ห้องสอบปกติ [1]	-	0	25	ปกติ
2	ห้องสอบพิเศษ 1 [1]	-	0	25	พิเศษ 1

	รวม	นร.ห้องปกติ	นร.ห้องพิเศษ 1	นร.ห้องพิเศษ 2
สร.ส่งข้อมูล	17	14	3	0

โรงเรียนทั้งหมด : 2 โรงเรียน

[เพิ่ม](#) [ลบ](#)

เลือก	ชื่อโรงเรียน	รหัสโรงเรียน	นร.ห้องปกติ	นร.ห้องพิเศษ 1	นร.ห้องพิเศษ 2
<input type="checkbox"/>	วัดชลคราม	1084640229	13	3	0
<input type="checkbox"/>	วัดนทีวัฒนาราม	1084640230	1	0	0

7. สนามสอบบ้านดินแดงสามัคคี (บ้านดินแดงสามัคคี, บ้านใหม่สามัคคี)

ศูนย์สอบ : swp.สุราษฎร์ธานี เขต 1 (84010000)

ระดับชั้น : ป.1

รหัสสนามสอบ : 1084640222

ชื่อสนามสอบ : บ้านดินแดงสามัคคี

ขนาดโรงเรียน : กลาง (121 - 300 คน)

จำนวนห้องสอบ : 2

	รวม	ปกติ	พิเศษ 1	พิเศษ 2
ห้องสอบ	2	2	0	0
ที่นั่งสอบ	50	50	0	0

[ลบห้องสอบทั้งหมด](#)

ลำดับที่	ชื่อห้อง	อาคาร	ชั้นของอาคาร	จำนวนที่นั่งสอบ	ประเภทห้อง
1	ห้องสอบปกติ [1]	-	0	25	ปกติ
2	ห้องสอบปกติ [2]	-	0	25	ปกติ

	รวม	นร.ห้องปกติ	นร.ห้องพิเศษ 1	นร.ห้องพิเศษ 2
สร.ส่งข้อมูล	35	35	0	0

โรงเรียนทั้งหมด : 2 โรงเรียน

[เพิ่ม](#) [ลบ](#)

เลือก	ชื่อโรงเรียน	รหัสโรงเรียน	นร.ห้องปกติ	นร.ห้องพิเศษ 1	นร.ห้องพิเศษ 2
<input type="checkbox"/>	บ้านดินแดงสามัคคี	1084640222	34	0	0
<input type="checkbox"/>	บ้านใหม่สามัคคี	1084640224	1	0	0

8. สนามสอบวัดบางไผ่

(บ้านทอนหญ้าปล้อง, วัดชลธาร, วัดนทีคมเขต, วัดบางไผ่, วัดบุญบันเทิง)

ศูนย์สอบ : swp.สุราษฎร์ธานี เขต 1 (84010000)

ระดับชั้น : ป.1

รหัสสนามสอบ : 1084640026

ชื่อสนามสอบ : วัดบางไผ่

ขนาดโรงเรียน : กลาง (121 - 300 คน)

จำนวนห้องสอบ : 3

	รวม	ปกติ	พิเศษ 1	พิเศษ 2
ห้องสอบ	3	2	1	0
ที่นั่งสอบ	75	50	25	0

ลบห้องสอบทั้งหมด

ลำดับที่	ชื่อห้อง	อาคาร	ชั้นของอาคาร	จำนวนที่นั่งสอบ	ประเภทห้อง
1	ห้องสอบปกติ [3]	-	0	25	ปกติ
2	ห้องสอบปกติ [4]	-	0	25	ปกติ
3	ห้องสอบพิเศษ 1 [2]	-	0	25	พิเศษ 1

หมายเหตุ
* พิเศษ 1 : ห้องสอบพิเศษที่ใช้ห้องสอบปกติ

	รวม	us.ห้องปกติ	us.ห้องพิเศษ 1	us.ห้องพิเศษ 2
ss.ส่งข้อมูล	41	38	3	0

โรงเรียนทั้งหมด : 5 โรงเรียน

เพิ่ม ลบ

เลือก	ชื่อโรงเรียน	รหัสโรงเรียน	us.ห้องปกติ	us.ห้องพิเศษ 1	us.ห้องพิเศษ 2
<input type="checkbox"/>	บ้านทอนหญ้าปล้อง	1084640016	4	0	0
<input type="checkbox"/>	วัดชลธาร	1084640024	4	2	0
<input type="checkbox"/>	วัดนทีคมเขต	1084640013	4	1	0
<input type="checkbox"/>	วัดบางไผ่	1084640026	24	0	0
<input type="checkbox"/>	วัดบุญบันเทิง	1084640033	2	0	0

หมายเหตุ โรงเรียนอื่น ๆ ที่ไม่ปรากฏรายชื่อข้างต้น จัด 1 โรงเรียน เป็น 1 สนามสอบ
ที่ประชุม : รับทราบ

ประเด็นการประชุมที่ 5 การประเมินคุณภาพผู้เรียน (NT) ของนักเรียนชั้นประถมศึกษาปีที่ 3

การประเมินคุณภาพผู้เรียน (NT) ของนักเรียนชั้นประถมศึกษาปีที่ 3 ในปีการศึกษา 2562 สำนักงานคณะกรรมการการศึกษาขั้นพื้นฐาน ร่วมกับสำนักงานเขตพื้นที่การศึกษา ดำเนินการประเมินความสามารถพื้นฐานของผู้เรียน 2 ด้าน คือ ความสามารถด้านภาษาไทย และความสามารถด้านคณิตศาสตร์ โดยมีวัตถุประสงค์เพื่อตรวจสอบและประเมินคุณภาพผู้เรียน ชั้นประถมศึกษาปีที่ 3 ตามหลักสูตรแกนกลางการศึกษาขั้นพื้นฐาน พุทธศักราช 2551

การดำเนินการของสถานศึกษา

- นำเข้าข้อมูลนักเรียนที่มีสิทธิ์สอบผ่านระบบ NT Access (11 พฤศจิกายน – 1 ธันวาคม 2562)
- สถานศึกษาตรวจสอบและแก้ไขข้อมูลนักเรียนที่มีสิทธิ์สอบผ่านระบบ NT Access ครั้งสุดท้าย (16 – 22 ธันวาคม 2562)
- ศูนย์สอบแต่งตั้งกรรมการจัดสอบระดับศูนย์สอบและสนามสอบ (13-17 มกราคม 2562)
- สพฐ.จัดส่งคู่มือและเอกสารธุรการประจำสนามสอบให้ศูนย์สอบ (20-24 ธันวาคม 2562)
- ศูนย์สอบประชุมชี้แจงคณะกรรมการจัดสอบระดับศูนย์สอบและสนามสอบเกี่ยวกับการบริหารจัดการสอบ (จะทำหนังสือเชิญผู้เกี่ยวข้องเข้าร่วมประชุมในโอกาสต่อไป)

หมายเหตุ

หลักฐานที่ใช้แนบประกอบสำหรับเด็กที่มีความต้องการจำเป็นพิเศษ ส่งให้ศูนย์สอบระหว่างวันที่ 16 -22 ธันวาคม 2562

1. ใบรับรองแพทย์/บัตรประจำตัวคนพิการ หรือ
2. หนังสือรับรองที่ออกโดยสถานศึกษา ที่ลงนามโดยผู้บริหารสถานศึกษา หรือ
3. รายชื่อนักเรียนเด็กพิเศษ ชั้นประถมศึกษาปีที่ 3 ที่ดาวนโหลตมาจากระบบบริหารจัดการข้อมูล

โรงเรียนเรียนรวม (Special Education Technology: SET)

ข้อมูลการจัดสนามสอบวัดความสามารถของผู้เรียนระดับชาติ (NT) ปีการศึกษา 2562

ที่	รหัส	สนามสอบ	รหัส	โรงเรียน
1	1084640014	วัดโพธิ์นิมิต	1084640014	วัดโพธิ์นิมิต
			1084640012	วัดท่าทอง
2	1084640010	บ้านโพหวาย	1084640010	บ้านโพหวาย
			1084640013	วัดนทีคมเขต
3	1084640015	อนุบาลสุราษฎร์ธานี	1084640015	อนุบาลสุราษฎร์ธานี
			1084640011	บ้านสันติสุข
4	1084640026	วัดบางใบไม้	1084640026	วัดบางใบไม้
			1084640016	บ้านทอนหญ้าปล้อง
			1084640028	วัดแหลมทอง
			1084640024	วัดชลธาร
			1084640033	วัดบุญบันเทิง
			1084640022	บ้านคลองสุข
5	1084640001	นิคมสร้างตนเอง	1084640001	นิคมสร้างตนเอง
			1084640009	บ้านท่าเพชร
			1084640003	บ้านซอย 2
			1084640544	ศึกษาสงเคราะห์สุราษฎร์ธานี
6	1084640020	วัดสมหวัง	1084640020	วัดสมหวัง
			1084640018	บ้านสุขน
			1084640021	ชุมชนวัดสุนทรนิवास
7	1084640019	วัดกลางใหม่	1084640019	วัดกลางใหม่
			1084640007	บ้านบางใหญ่
8	1084640002	บ้านควนยุง	1084640002	บ้านควนยุง
			1084640004	บ้ายซอย 10
9	1084640545	สอนตนตาบอดภาคใต้ จังหวัดสุราษฎร์ธานี	1084640545	สอนตนตาบอดภาคใต้จังหวัด สุราษฎร์ธานี
10	1084640063	บ้านวังหวาย	1084640063	บ้านวังหวาย
			1084640080	บ้านควนนิมิต

ที่	รหัส	สนามสอบ	รหัส	โรงเรียน
			1084640059	บ้านคลองกรูด
11	1084640055	บ้านไสต่อ	1084640055	บ้านไสต่อ
			1084640058	วัดพุทธ
			1084640053	บ้านมะม่วงหวาน
12	1084640083	บ้านหัวหมากลาง	1084640083	บ้านหัวหมากลาง
			1084640085	บ้านห้วยไต่ก
13	1084640057	วัดปากคู	1084640057	วัดปากคู
			1084640054	บ้านไสขาม
14	1084640084	บ้านห้วยด่าน	1084640084	บ้านห้วยด่าน
			1084640082	บ้านหัวหมากบน
15	1084640086	วัดกงตาก	1084640086	วัดกงตาก
			1084640081	บ้านควนราชา
16	1084640041	บ้านคลองสระ	1084640041	บ้านคลองสระ
			1084640043	บ้านม่วงลิบ
			1084640039	บ้านกำสนประชาสรรค์
			1084640040	บ้านกำสนราษฎร์อุทิศ
			1084640045	วัดคงคาล้อม
17	1084640036	บ้านแม่โมกข์	1084640036	บ้านแม่โมกข์
			1084640056	บ้านไสใน
			1084640035	บ้านบ่อน้ำร้อน
			1084640044	วัดเขานางเภา
18	1084640046	วัดวังไทร	1084640046	วัดวังไทร
			1084640042	บ้านคีรีรอบ
19	1084640038	วัดกาญจนาราม	1084640038	วัดกาญจนาราม
			1084640037	บ้านหนองเปล
20	1084640067	บ้านปากกะแตะ	1084640067	บ้านปากกะแตะ
			1084640069	วัดพ่วง
			1084640066	บ้านท่าเสาเภา
21	1084640062	บ้านบางสำโรง	1084640062	บ้านบางสำโรง
			1084640052	วัดแสงประดิษฐ์
22	1084640064	วัดท่าไทร (ดิตถานุเคราะห์)	1084640064	วัดท่าไทร (ดิตถานุเคราะห์)
			1084640060	บ้านทับท่อน
23	1084640050	วัดนิกรประสาธ	1084640050	วัดนิกรประสาธ

ที่	รหัส	สนามสอบ	รหัส	โรงเรียน
			1084640051	วัดวชิรประดิษฐ์
			1084640049	วัดเขาแก้ว
24	1084640078	วัดประสพ	1084640078	วัดประสพ
			1084640073	บ้านท่าโพธิ์
			1084640065	บ้านดอนสน
25	1084640068	วัดเขาพระนันท	1084640068	วัดเขาพระนันท
			1084640076	วัดดอนยาง
26	1084640072	บ้านดอนหลวง	1084640072	บ้านดอนหลวง
			1084640079	วัดอุทธาราม
27	1084640071	บ้านคลองนามิตรภาพ ที่ 201	1084640071	บ้านคลองนามิตรภาพที่ 201
			1084640077	วัดบ้านโน
28	1084640034	ไทยรัฐวิทยา 88 (บ้านคลองควน)	1084640034	ไทยรัฐวิทยา 88 (บ้านคลองควน)
			1084640074	บ้านวังทองสามัคคี
			1084640070	บ้านกงหนิง
			1084640075	บ้านศิลางาม
29	1084640217	อนุบาลวัดเขาสุวรรณ ประดิษฐ์	1084640217	อนุบาลวัดเขาสุวรรณประดิษฐ์
			1084640216	บ้านปากดอนสัก
			1084640213	บ้านเกาะนกเกาะ
30	1084640219	ชุมชนวัดวิสุทธิสาราราม	1084640219	ชุมชนวัดวิสุทธิสาราราม
			1084640215	ชุมชนบ้านนางกำ
31	1084640235	บ้านน้ำฉา	1084640235	บ้านน้ำฉา
			1084640237	วัดสิงขร
			1084640236	บ้านห้วยเสียด
32	1084640096	บ้านเกาะพลวย	1084640096	บ้านเกาะพลวย
33	1084640225	วัดคีรีวง	1084640225	วัดคีรีวง
			1084640233	บ้านคอกช้าง
			1084640224	บ้านใหม่สามัคคี
			1084640234	บ้านดอนเสาธง
			1084640222	บ้านดินแดงสามัคคี
34	1084640228	บ้านศรีชัยคราม	1084640228	บ้านศรีชัยคราม
			1084640229	วัดชลคราม
			1084640230	วัดนทีพัฒนาราม
			1084640226	วัดนอก

ที่	รหัส	สนามสอบ	รหัส	โรงเรียน
35	1084640221	บ้านคลองคราม	1084640221	บ้านคลองคราม
			1084640227	องค์การอุตสาหกรรมป่าไม้ 9
36	1084640098	บ้านอ่างทอง	1084640098	บ้านอ่างทอง
			1084640100	วัดนาราเจริญสุข
37	1084640099	วัดแจ้ง	1084640099	วัดแจ้ง
			1084640097	บ้านดอนรูป
38	1084640113	วัดกลาง	1084640113	วัดกลาง
			1084640117	วัดประเดิม
			1084640116	วัดคุณาราม
			1084640119	วัดสันติวราราม
			1084640115	วัดคีรีวงการาม
			1084640112	บ้านหน้าค่าย
39	1084640103	บ้านบ่อผุด	1084640103	บ้านบ่อผุด
			1084640105	บ้านปลายแหลม
			1084640104	บ้านบางรักษ์
40	1084640110	วัดสว่างอารมณ์	1084640110	วัดสว่างอารมณ์
			1084640106	บ้านหาดงาม
			1084640108	วัดบุญศิริการาม
42	1084640109	วัดภูเขาทอง	1084640109	วัดภูเขาทอง
			1084640107	บ้านแหลมหอย
43	1084640090	วัดราษฎร์เจริญ	1084640090	วัดราษฎร์เจริญ
			1084640094	บ้านศรีธนู
			1084640092	บ้านโกลกหล้า
			1084640095	วัดสมัยคงคา
			1084640093	บ้านมะเดื่อหวาน
44	1084640087	ชุมชนบ้านใต้	1084640087	ชุมชนบ้านใต้
			1084640089	บ้านหาดรีน
			1084640088	บ้านทองนายปาน
44	1084640091	บ้านเกาะเต่า	1084640091	บ้านเกาะเต่า

*สอบวันที่ 4 มีนาคม 2563

ตรวจข้อสอบข้อเขียนวันที่ 5 มีนาคม 2563

ที่ประชุม : รับทราบ

ประเด็นการประชุมที่ 6 การสอบปลายปีของผู้เรียน ระดับประถมศึกษาและระดับมัธยมศึกษา

1. สำนักงานคณะกรรมการการศึกษาขั้นพื้นฐาน ให้บริการข้อสอบมาตรฐานในการสอบปลายปีในระดับชั้น ป.2 ป.4 ป.5 และ ม.1 ม.2 ใน 4 กลุ่มสาระการเรียนรู้ คือ ภาษาไทย คณิตศาสตร์ วิทยาศาสตร์ และภาษาต่างประเทศ (ภาษาอังกฤษ)

2. กรณีที่สถานศึกษาใช้ข้อสอบของสถานศึกษาเอง ให้จัดส่งโครงสร้างข้อสอบ (Test Blueprint) ของระดับชั้น ป.2 ป.4 ป.5 และ ม.1 ม.2 พร้อมแบบทดสอบตามโครงสร้างข้อสอบ มาที่เขตพื้นที่ก่อนสอบอย่างน้อย 2 สัปดาห์ และหลังจากสอบเสร็จให้ส่งผลการสอบมาที่เขตพื้นที่ด้วย เพื่อเขตพื้นที่จะได้ทำการวิเคราะห์ข้อสอบเพื่อตรวจสอบมาตรฐานของแบบทดสอบต่อไป

3. สถานศึกษารับข้อสอบจากสำนักงานเขตพื้นที่การศึกษาตามวัน เวลา ที่กำหนด (จะแจ้งให้ทราบอีกครั้งหนึ่ง)

4. หลังจากดำเนินการสอบเสร็จสิ้นแล้วให้บันทึกผลการสอบตามคู่มือ ลงในไฟล์ที่กำหนดให้ และส่งกลับเป็นไฟล์ Excel โดยห้ามแก้ไขรูปแบบของไฟล์ข้อมูลอย่างเด็ดขาด มาที่กลุ่มนิเทศ ติดตามและประเมินผลการจัดการศึกษา ภายในเวลาที่กำหนด

ที่ประชุม : รับทราบ

ประเด็นการประชุมที่ 7 รายการวัสดุและสื่อสนับสนุนการพัฒนาคุณภาพการศึกษา ประจำปีงบประมาณ พ.ศ. 2562

รายการ	โรงเรียนที่ได้รับ
สื่อสำหรับการจัดประสบการณ์เด็กปฐมวัย	โรงเรียนปฐมวัยทั่วไปจำนวน 98 โรงเรียน
หนังสือเสริมพัฒนาการสำหรับนักเรียนบกพร่องทางการเรียนรู้	โรงเรียนทั่วไปจำนวน 112 โรงเรียน
หนังสือส่งเสริมการอ่านในโรงเรียนต้นแบบห้องสมุดมีชีวิต 3 ดี	โรงเรียนต้นแบบห้องสมุดมีชีวิต 3 ดี (โรงเรียนบ้านน้ำฉา, โรงเรียนวัดท่าไทร (ต.ต.ถ.นครราชสีมา))
หนังสือส่งเสริมการอ่านโรงเรียนห้องสมุดเครือข่าย	โรงเรียนห้องสมุดเครือข่ายจำนวน 22 โรงเรียน
หนังสือส่งเสริมการคิดและทักษะทางวิทยาศาสตร์ในโรงเรียนคุณภาพประจำตำบล (หนังสือ)	โรงเรียนคุณภาพประจำตำบลจำนวน 36 โรงเรียน
วัสดุประกอบการสอนวิทยาการคำนวณในโรงเรียนคุณภาพประจำตำบล (ชุด Micro Bit)	โรงเรียนคุณภาพประจำตำบลจำนวน 36 โรงเรียน
วัสดุสนับสนุนการจัดทำสื่อประกอบการจัดการเรียนการสอนโดย DLTV	โรงเรียนขนาดเล็กจำนวน 44 โรงเรียน

ที่ประชุม : รับทราบ

ประเด็นการประชุมที่ 8 การจัดการศึกษาพิเศษ สำหรับโรงเรียนเรียนรวม

ข้อมูลสารสนเทศจากระบบบริหารจัดการข้อมูล โรงเรียนเรียนรวม (Special Education Technology : SET)

ปีการศึกษา 2562	จำนวนนักเรียนทั้งหมด (คน)	จำนวนนักเรียนพิเศษเรียนรวม (คน)	คิดเป็นร้อยละ
ภาคเรียนที่ 1 / 2562	26,668	2,948	11.04
ภาคเรียนที่ 2 / 2562	26,663	3,289	12.33

ข้อสังเกตในการบันทึกข้อมูลในระบบบริหารจัดการข้อมูล โรงเรียนเรียนรวม

1. ก่อนกรอกข้อมูลนักเรียนเรียนรวม ลงระบบ SET ควรดำเนินการตรวจสอบข้อมูลความถูกต้องอย่างเข้มงวดและต้องได้รับความยินยอมจากผู้ปกครอง
2. ควรดำเนินการตามช่วงระยะเวลาที่กำหนดจากหน่วยงานต้นสังกัดอย่างเคร่งครัด
3. เมื่อดำเนินการกรอกข้อมูลในระบบ SET เรียบร้อยแล้ว ให้กดปุ่มยืนยันด้วยทุกครั้ง
4. ใน 1 ปีการศึกษา ระบบ SET จะเปิดให้ดำเนินการลงข้อมูลหรือทำการปรับปรุงข้อมูล 2 ครั้ง ซึ่งเขตพื้นที่จะทำหนังสือแจ้งให้ทราบล่วงหน้าทุกครั้ง

ที่ประชุม : รับทราบ

ข้อมูลนักเรียนบกพร่องทางการเรียนรู้ (LD) ในการประเมินความสามารถด้านการอ่าน (RT) ชั้น ป.1 /การประเมินคุณภาพผู้เรียน (NT) ป.3
และการทดสอบทางการศึกษาชาติขั้นพื้นฐาน (O-NET) ป.6

ข้อมูล ณ 10 ธันวาคม 2562 สำนักงานเขตพื้นที่การศึกษาประถมศึกษาสุราษฎร์ธานี เขต 1

ร.ก.	รายชื่อโรงเรียน	จำนวนนักเรียนชั้น ป.1						จำนวนนักเรียนชั้น ป.3						จำนวนนักเรียนชั้น ป.6					
		นักเรียนทั้งหมด (10 พ.ย.62)	นักเรียน LD ในระบบ SET	ร้อยละ	นักเรียน LD ในระบบสอบ RT	นักเรียนในระบบ E-mes 2/62	นักเรียน LD ในระบบ E-mes	นักเรียนทั้งหมด (10 พ.ย.62)	นักเรียน LD ในระบบ SET	ร้อยละ	นักเรียน LD ในระบบสอบ NT	นักเรียนในระบบ E-mes 2/62	นักเรียน LD ในระบบ E-mes	นักเรียนทั้งหมด (10 พ.ย.62)	นักเรียน LD ในระบบ SET	ร้อยละ	นักเรียน LD ในระบบสอบ O-NET)	นักเรียนในระบบ E-mes 2/62	นักเรียน LD ในระบบ E-mes
1	โรงเรียนบ้านควนยุง	45	0	0.00	0	43	0	37	16	43.24	16	34	16	39	16	41.03	14	37	16
2	โรงเรียนบ้านซอย 10	0	0	0.00	0	0	0	3	0	0.00	0	3	0	4	0	0.00	0	4	0
3	โรงเรียนนิคมสร้างตนเอง	55	13	23.64	26	54	22	49	8	16.33	13	49	8	50	12	24.00	7	50	12
4	โรงเรียนบ้านซอย 2	14	4	28.57	6	13	0	14	5	35.71	5	13	5	16	5	31.25	6	16	5
5	โรงเรียนบ้านท่าเพชร	25	6	24.00	8	26	8	12	3	25.00	4	13	4	22	8	36.36	8	22	10
6	โรงเรียนบ้านบางใหญ่	33	11	33.33	12	31	9	30	15	50.00	14	20	4	32	14	43.75	11	30	11
7	โรงเรียนชุมชนวัดสุนทรนิवास	24	0	0.00	0	23	5	20	4	20.00	4	20	4	13	2	15.38	3	13	2
8	โรงเรียนวัดสมหวัง	57	0	0.00	0	52	0	57	16	28.07	16	58	16	39	18	46.15	12	40	11
9	โรงเรียนบ้านสุขชน	15	0	0.00	3	15	0	17	5	29.41	5	17	5	12	2	16.67	2	12	2
10	โรงเรียนวัดกลางใหม่	29	4	13.79	4	29	4	30	8	26.67	8	29	8	33	2	6.06	2	32	2
11	โรงเรียนวัดโพธิ์นิมิต	61	0	0.00	0	59	1	48	3	6.25	3	46	3	57	3	5.26	3	54	3
12	โรงเรียนวัดท่าทอง	27	6	22.22	6	27	6	28	11	39.29	11	28	11	28	12	42.86	13	28	12
13	โรงเรียนบ้านสันติสุข	21	0	0.00	0	20	0	15	0	0.00	0	15	0	20	2	10.00	2	20	0
14	โรงเรียนวัดนันทิคมเขต	6	1	16.67	1	5	1	4	2	50.00	2	4	2	7	3	42.86	3	7	3
15	โรงเรียนวัดแหลมทอง	3	0	0.00	0	3	0	8	4	50.00	4	8	4	4	2	50.00	2	4	2
16	โรงเรียนอนุบาลสุราษฎร์ธานี	266	0	0.00	0	266	0	231	4	1.73	0	230	2	231	0	0.00	0	231	0

ที่	รายชื่อโรงเรียน	จำนวนนักเรียนชั้น ป.1						จำนวนนักเรียนชั้น ป.3						จำนวนนักเรียนชั้น ป.6					
		นักเรียนทั้งหมด (10 พ.ย.62)	นักเรียน LD ในระบบ SET	ร้อยละ	นักเรียน LD ในระบบสอบ RT	นักเรียนในระบบ E-mes 2/62	นักเรียน LD ในระบบ E-mes	นักเรียนทั้งหมด (10 พ.ย.62)	นักเรียน LD ในระบบ SET	ร้อยละ	นักเรียน LD ในระบบสอบ NT	นักเรียนในระบบ E-mes 2/62	นักเรียน LD ในระบบ E-mes	นักเรียนทั้งหมด (10 พ.ย.62)	นักเรียน LD ในระบบ SET	ร้อยละ	นักเรียน LD ในระบบสอบ O-NET)	นักเรียนในระบบ E-mes 2/62	นักเรียน LD ในระบบ E-mes
17	โรงเรียนบ้านโพหวาย	42	0	0.00	0	44	0	36	7	19.44	7	33	0	63	9	14.29	10	63	9
18	โรงเรียนวัดบางใบไม้	24	0	0.00	0	24	0	25	7	28.00	7	25	7	27	6	22.22	6	28	6
19	โรงเรียนบ้านคลองสุข	13	0	0.00	0	11	0	15	0	0.00	0	15	0	6	0	0.00	0	6	0
20	โรงเรียนวัดชลธาร	6	2	33.33	2	6	2	4	1	25.00	1	4	1	1	0	0.00	0	1	0
21	โรงเรียนบุญบันเทิง	2	0	0.00	0	2	0	5	0	0.00	2	5	1	4	1	25.00	1	4	1
22	โรงเรียนบ้านทอนหญ้าปล้อง	4	1	25.00	0	4	1	9	1	11.11	1	9	1	10	3	30.00	1	10	1
23	โรงเรียนบ้านคลองสระ	19	5	26.32	5	19	5	21	7	33.33	7	20	7	48	14	29.17	14	48	14
24	โรงเรียนวัดคางคาล้อม	7	1	14.29	1	7	1	8	3	37.50	3	8	3	9	4	44.44	4	9	4
25	โรงเรียนบ้านม่วงลิบ	11	0	0.00	2	11	2	8	2	25.00	2	8	2	12	4	33.33	4	12	4
26	โรงเรียนบ้านกำสนประชาสรรค์	9	0	0.00	0	8	0	7	2	28.57	2	7	0	18	3	16.67	2	17	0
27	โรงเรียนบ้านกำสนราษฎร์อุทิศ	11	0	0.00	3	11	3	21	8	38.10	8	21	8	18	9	50.00	9	18	9
28	โรงเรียนวัดเขานางเภา	16	4	25.00	5	15	4	7	3	42.86	3	7	3	21	11	52.38	11	21	11
29	โรงเรียนวัดวังไทร	54	10	18.52	12	53	9	49	15	30.61	16	49	14	49	17	34.69	14	49	15
30	โรงเรียนบ้านคีรีรอบ	22	0	0.00	0	22	0	15	5	33.33	5	15	5	25	9	36.00	9	24	8
31	โรงเรียนบ้านไสใน	10	0	0.00	0	10	0	8	3	37.50	3	8	0	15	2	13.33	3	15	0
32	โรงเรียนบ้านแม่โมกข์	27	4	14.81	4	27	4	34	5	14.71	5	34	5	32	7	21.88	7	32	7
33	โรงเรียนบ้านบ่อน้ำร้อน	15	0	0.00	0	15	6	11	4	36.36	4	11	4	9	0	0.00	0	9	0
34	โรงเรียนบ้านกงหนิง	10	2	20.00	2	10	2	5	0	0.00	0	5	0	13	4	30.77	4	13	4
35	โรงเรียนบ้านศิลางาม	17	4	23.53	3	17	4	21	6	28.57	6	21	6	8	3	37.50	3	8	3
36	โรงเรียนวัดบ้านโน	13	0	0.00	1	14	1	10	2	20.00	2	10	2	10	4	40.00	4	10	4

ที่	รายชื่อโรงเรียน	จำนวนนักเรียนชั้น ป.1						จำนวนนักเรียนชั้น ป.3						จำนวนนักเรียนชั้น ป.6					
		นักเรียนทั้งหมด (10 พ.ย.62)	นักเรียน LD ในระบบ SET	ร้อยละ	นักเรียน LD ในระบบสอบ RT	นักเรียนในระบบ E-mes 2/62	นักเรียน LD ในระบบ E-mes	นักเรียนทั้งหมด (10 พ.ย.62)	นักเรียน LD ในระบบ SET	ร้อยละ	นักเรียน LD ในระบบสอบ NT	นักเรียนในระบบ E-mes 2/62	นักเรียน LD ในระบบ E-mes	นักเรียนทั้งหมด (10 พ.ย.62)	นักเรียน LD ในระบบ SET	ร้อยละ	นักเรียน LD ในระบบสอบ O-NET)	นักเรียนในระบบ E-mes 2/62	นักเรียน LD ในระบบ E-mes
37	โรงเรียนบ้านคลองนามิตรภาพฯ	43	0	0.00	17	43	6	35	2	5.71	2	35	2	40	7	17.50	7	40	7
38	โรงเรียนไทยรัฐ88	9	0	0.00	0	9	0	9	0	0.00	0	9	0	7	0	0.00	0	7	0
39	โรงเรียนวัดอุทธาราม	7	1	14.29	1	7	1	11	0	0.00	0	11	0	6	0	0.00	0	6	0
40	โรงเรียนบ้านวังทองสามัคคี	6	0	0.00	0	6	0	2	0	0.00	0	2	0	1	1	100.00	1	1	1
41	โรงเรียนบ้านดอนสน	5	1	20.00	0	5	1	5	0	0.00	0	5	0	5	0	0.00	0	5	0
42	โรงเรียนวัดดอนยาง	8	2	25.00	2	8	2	12	4	33.33	4	12	4	6	0	0.00	0	5	0
43	โรงเรียนบ้านท่าโพธิ์	11	0	0.00	1	10	0	5	2	40.00	1	3	0	7	2	28.57	4	3	0
44	โรงเรียนวัดเขาพระนิม	24	7	29.17	7	22	7	20	9	45.00	9	19	6	19	4	21.05	4	18	5
45	โรงเรียนวัดประสพ	32	7	21.88	7	32	7	27	9	33.33	9	27	9	32	13	40.63	14	32	13
46	โรงเรียนบ้านดอนหลวง	10	0	0.00	0	10	0	15	1	6.67	1	15	1	13	0	0.00	0	13	0
47	โรงเรียนวัดท่าไทรฯ	93	0	0.00	9	91	9	73	14	19.18	14	74	14	84	15	17.86	12	81	12
48	โรงเรียนบ้านทับทอน	13	0	0.00	0	13	0	9	0	0.00	0	9	0	14	1	7.14	1	14	1
49	โรงเรียนบ้านบางสำโรง	102	5	4.90	10	100	5	85	16	18.82	18	85	18	91	17	18.68	19	91	17
50	โรงเรียนวัดเขาแก้ว	18	0	0.00	0	18	0	16	1	6.25	1	16	1	22	9	40.91	9	22	8
51	โรงเรียนวัดแสงประดิษฐ์	12	0	0.00	0	12	0	20	5	25.00	5	19	3	20	1	5.00	1	20	1
52	โรงเรียนวัดวชิระประดิษฐ์	16	10	62.50	10	16	10	18	8	44.44	8	18	7	28	14	50.00	10	28	14
53	โรงเรียนบ้านหนองเปล	4	0	0.00	2	4	2	3	1	33.33	1	3	1	6	4	66.67	4	6	4
54	โรงเรียนบ้านปากกะแตะ	22	0	0.00	3	22	0	15	5	33.33	5	15	5	12	1	8.33	1	12	1
55	โรงเรียนบ้านท่าเสาเภา	5	1	20.00	1	5	0	8	3	37.50	3	8	0	5	1	20.00	2	5	0

ที่	รายชื่อโรงเรียน	จำนวนนักเรียนชั้น ป.1						จำนวนนักเรียนชั้น ป.3						จำนวนนักเรียนชั้น ป.6					
		นักเรียนทั้งหมด (10 พ.ย.62)	นักเรียน LD ในระบบ SET	ร้อยละ	นักเรียน LD ในระบบสอบ RT	นักเรียนในระบบ E-mes 2/62	นักเรียน LD ในระบบ E-mes	นักเรียนทั้งหมด (10 พ.ย.62)	นักเรียน LD ในระบบ SET	ร้อยละ	นักเรียน LD ในระบบสอบ NT	นักเรียนในระบบ E-mes 2/62	นักเรียน LD ในระบบ E-mes	นักเรียนทั้งหมด (10 พ.ย.62)	นักเรียน LD ในระบบ SET	ร้อยละ	นักเรียน LD ในระบบสอบ O-NET)	นักเรียนในระบบ E-mes 2/62	นักเรียน LD ในระบบ E-mes
56	โรงเรียนวัดกาญจนาราม	63	15	23.81	16	61	15	68	25	36.76	23	64	23	71	16	22.54	16	69	15
57	โรงเรียนวัดนิกรประสาท	26	0	0.00	6	26	6	16	6	37.50	6	16	6	13	3	23.08	3	13	4
58	โรงเรียนวัดพ่วง	6	3	50.00	3	6	3	3	0	0.00	0	3	0	7	4	57.14	4	7	4
59	โรงเรียนวัดกตตาก	54	0	0.00	0	53	0	62	4	6.45	4	61	4	45	3	6.67	6	41	3
60	โรงเรียนบ้านควนราชา	6	0	0.00	0	4	0	8	1	12.50	1	7	1	5	0	0.00	1	5	0
61	โรงเรียนบ้านห้วยด่าน	22	0	0.00	0	22	0	23	4	17.39	4	23	3	17	4	23.53	4	17	4
62	โรงเรียนบ้านหัวหมากบน	19	6	31.58	6	19	6	18	6	33.33	3	18	5	12	5	41.67	6	12	5
63	โรงเรียนบ้านหัวหมากล่าง	18	6	33.33	6	18	6	16	6	37.50	6	16	6	26	14	53.85	14	26	14
64	โรงเรียนบ้านห้วยโศก	10	0	0.00	0	10	0	16	5	31.25	6	16	6	18	7	38.89	7	18	8
65	โรงเรียนบ้านมะม่วงหวาน	7	0	0.00	0	7	0	4	0	0.00	0	4	0	4	0	0.00	0	4	0
66	โรงเรียนบ้านไสขาม	11	0	0.00	0	11	0	5	0	0.00	0	5	0	10	0	0.00	0	10	0
67	โรงเรียนวัดปากคู	25	0	0.00	0	25	0	19	1	5.26	2	19	1	10	5	50.00	5	10	4
68	โรงเรียนบ้านไสตอ	28	7	25.00	7	28	7	31	9	29.03	9	31	9	50	20	40.00	20	52	12
69	โรงเรียนบ้านคลองกรูด	2	0	0.00	0	2	0	1	0	0.00	0	1	0	4	0	0.00	0	4	0
70	โรงเรียนวัดพุดม	17	4	23.53	4	18	4	17	7	41.18	7	17	7	15	6	40.00	6	15	6
71	โรงเรียนบ้านควนนิมิต	20	0	0.00	2	20	0	17	4	23.53	4	17	4	11	5	45.45	5	12	5
72	โรงเรียนบ้านวังหวาย	9	0	0.00	0	8	0	7	2	28.57	2	7	2	4	0	0.00	0	4	0
73	โรงเรียนบ้านคลองคราม	24	0	0.00	0	25	0	19	7	36.84	7	19	7	28	8	28.57	6	29	7
74	ร.ร.องค์การอุตสาหกรรมป่าไม้9	13	0	0.00	0	13	0	15	0	0.00	0	15	0	16	0	0.00	7	16	0
75	โรงเรียนบ้านดินแดงสามัคคี	34	0	0.00	0	34	0	29	6	20.69	6	29	4	21	4	19.05	3	21	3

ที่	รายชื่อโรงเรียน	จำนวนนักเรียนชั้น ป.1						จำนวนนักเรียนชั้น ป.3						จำนวนนักเรียนชั้น ป.6					
		นักเรียนทั้งหมด (10 พ.ย.62)	นักเรียน LD ในระบบ SET	ร้อยละ	นักเรียน LD ในระบบสอบ RT	นักเรียนในระบบ E-mes 2/62	นักเรียน LD ในระบบ E-mes	นักเรียนทั้งหมด (10 พ.ย.62)	นักเรียน LD ในระบบ SET	ร้อยละ	นักเรียน LD ในระบบสอบ NT	นักเรียนในระบบ E-mes 2/62	นักเรียน LD ในระบบ E-mes	นักเรียนทั้งหมด (10 พ.ย.62)	นักเรียน LD ในระบบ SET	ร้อยละ	นักเรียน LD ในระบบสอบ O-NET)	นักเรียนในระบบ E-mes 2/62	นักเรียน LD ในระบบ E-mes
76	โรงเรียนบ้านคอกช้าง	22	3	13.64	3	22	3	17	1	5.88	1	17	1	20	2	10.00	2	20	2
77	โรงเรียนบ้านดอนเสาธง	10	0	0.00	0	10	0	4	1	25.00	1	4	1	9	5	55.56	5	8	4
78	โรงเรียนวัดนอก	9	0	0.00	0	9	0	15	2	13.33	2	15	2	19	6	31.58	3	19	2
79	โรงเรียนวัดศรีวัง	13	3	23.08	3	13	4	26	10	38.46	10	26	10	25	3	12.00	6	25	3
80	โรงเรียนบ้านศรีชัยคราม	19	0	0.00	0	19	0	16	1	6.25	1	16	1	13	2	15.38	2	13	2
81	โรงเรียนบ้านใหม่สามัคคี	1	0	0.00	0	1	0	3	0	0.00	0	3	0	2	0	0.00	0	2	0
82	โรงเรียนวัดชลคราม	16	3	18.75	3	16	3	15	2	13.33	2	15	2	15	3	20.00	2	15	3
83	โรงเรียนวัดนทีพัฒนาราม	1	0	0.00	0	1	0	2	1	50.00	1	2	1	1	0	0.00	0	1	0
84	โรงเรียนชุมชนนางกำ	12	4	33.33	4	12	4	10	4	40.00	3	10	3	14	4	28.57	4	14	4
85	โรงเรียนชุมชนวัดวิสุทธิสาราราม	28	5	17.86	5	27	5	17	6	35.29	6	17	6	23	6	26.09	5	23	6
86	โรงเรียนบ้านเกาะนกเภา	2	0	0.00	0	2	0	1	0	0.00	0	1	0	2	0	0.00	0	2	0
87	ร.ร.อนุบาลวัดเขาสวรรณประดิษฐ์	79	5	6.33	7	78	12	76	8	10.53	11	76	9	95	23	24.21	18	95	17
88	โรงเรียนบ้านปากดอนสัก	15	0	0.00	0	15	0	19	5	26.32	5	19	5	13	3	23.08	3	13	3
89	โรงเรียนบ้านห้วยเสียด	8	0	0.00	0	8	0	9	0	0.00	0	9	0	3	0	0.00	0	3	0
90	โรงเรียนวัดสิงขร	15	0	0.00	0	15	0	19	0	0.00	0	19	0	11	0	0.00	0	11	0
91	โรงเรียนเกาะพลวย	8	1	12.50	0	7	1	4	0	0.00	0	4	0	9	0	0.00	1	9	1
92	โรงเรียนบ้านน้ำฉา	29	1	3.45	1	29	1	21	5	23.81	5	21	5	24	6	25.00	5	24	6
93	โรงเรียนบ้านดอนรูป	23	2	8.70	2	23	2	21	3	14.29	3	21	3	27	5	18.52	2	27	5
94	โรงเรียนบ้านอ่างทอง	38	2	5.26	4	38	4	35	0	0.00	10	35	10	54	4	7.41	3	53	4

ที่	รายชื่อโรงเรียน	จำนวนนักเรียนชั้น ป.1						จำนวนนักเรียนชั้น ป.3						จำนวนนักเรียนชั้น ป.6					
		นักเรียนทั้งหมด (10 พ.ย.62)	นักเรียน LD ในระบบ SET	ร้อยละ	นักเรียน LD ในระบบสอบ RT	นักเรียนในระบบ E-mes 2/62	นักเรียน LD ในระบบ E-mes	นักเรียนทั้งหมด (10 พ.ย.62)	นักเรียน LD ในระบบ SET	ร้อยละ	นักเรียน LD ในระบบสอบ NT	นักเรียนในระบบ E-mes 2/62	นักเรียน LD ในระบบ E-mes	นักเรียนทั้งหมด (10 พ.ย.62)	นักเรียน LD ในระบบ SET	ร้อยละ	นักเรียน LD ในระบบสอบ O-NET)	นักเรียนในระบบ E-mes 2/62	นักเรียน LD ในระบบ E-mes
95	โรงเรียนบ้านหน้าค่าย	28	0	0.00	0	28	0	26	8	30.77	8	26	8	19	8	42.11	8	19	8
96	โรงเรียนวัดแจ้	99	7	7.07	5	99	5	53	0	0.00	0	53	0	53	3	5.66	3	53	3
97	โรงเรียนวัดนาราเจริญสุข	21	2	9.52	2	21	2	18	3	16.67	3	18	2	14	4	28.57	7	14	4
98	โรงเรียนวัดศรีวังการาม	10	0	0.00	1	10	0	7	2	28.57	1	7	0	12	0	0.00	0	11	0
99	โรงเรียนวัดสันติวาราม	19	1	5.26	1	19	1	8	0	0.00	0	8	0	10	0	0.00	0	10	0
100	โรงเรียนวัดประเดิม	21	3	14.29	3	21	3	20	6	30.00	3	20	3	27	7	25.93	7	27	0
101	โรงเรียนวัดคุณาราม	32	0	0.00	0	32	0	20	0	0.00	0	16	0	21	5	23.81	6	16	0
102	โรงเรียนวัดกลาง	52	2	3.85	2	53	2	55	1	1.82	1	55	1	48	0	0.00	0	48	0
103	โรงเรียนวัดบุญทรการาม	65	8	12.31	8	65	8	32	5	15.63	5	33	5	31	9	29.03	10	30	9
104	โรงเรียนวัดสว่างอารมณ์	121	4	3.31	4	121	4	129	27	20.93	26	130	26	142	13	9.15	13	142	13
105	โรงเรียนบ้านหาดงาม	73	13	17.81	10	75	0	69	3	4.35	8	69	0	59	0	0.00	9	59	0
106	โรงเรียนบ้านปลายแหลม	63	3	4.76	3	63	3	70	9	12.86	9	70	9	59	8	13.56	8	59	8
107	โรงเรียนบ้านแหลมหอย	56	4	7.14	5	55	4	51	13	25.49	13	51	12	44	3	6.82	8	44	8
108	โรงเรียนบ้านบ่อผุด	93	0	0.00	9	93	0	73	19	26.03	22	73	19	62	18	29.03	22	55	18
109	โรงเรียนบ้านบางรักษ์	36	2	5.56	9	35	2	42	9	21.43	9	41	9	35	9	25.71	9	35	9
110	โรงเรียนวัดภูเขาทอง	94	6	6.38	6	94	6	86	19	22.09	18	86	18	93	11	11.83	11	94	11
111	โรงเรียนชุมชนบ้านใต้	14	0	0.00	3	14	3	13	2	15.38	2	12	2	22	4	18.18	5	21	4
112	โรงเรียนบ้านทองนายปาน	13	0	0.00	1	13	0	6	0	0.00	0	6	0	9	0	0.00	1	9	1
113	โรงเรียนบ้านหาดรีน	14	1	7.14	1	12	1	9	4	44.44	3	8	3	12	4	33.33	4	12	4
114	โรงเรียนบ้านเกาะเต่า	42	0	0.00	10	42	0	38	11	28.95	11	38	11	29	10	34.48	11	29	10

ที่	รายชื่อโรงเรียน	จำนวนนักเรียนชั้น ป.1						จำนวนนักเรียนชั้น ป.3						จำนวนนักเรียนชั้น ป.6					
		นักเรียนทั้งหมด (10 พ.ย.62)	นักเรียน LD ในระบบ SET	ร้อยละ	นักเรียน LD ในระบบสอบ RT	นักเรียนในระบบ E-mes 2/62	นักเรียน LD ในระบบ E-mes	นักเรียนทั้งหมด (10 พ.ย.62)	นักเรียน LD ในระบบ SET	ร้อยละ	นักเรียน LD ในระบบสอบ NT	นักเรียนในระบบ E-mes 2/62	นักเรียน LD ในระบบ E-mes	นักเรียนทั้งหมด (10 พ.ย.62)	นักเรียน LD ในระบบ SET	ร้อยละ	นักเรียน LD ในระบบสอบ O-NET)	นักเรียนในระบบ E-mes 2/62	นักเรียน LD ในระบบ E-mes
115	โรงเรียนวัดราษฎร์เจริญ	54	2	3.70	3	54	2	53	10	18.87	11	52	10	36	6	16.67	6	36	6
116	โรงเรียนบ้านมะเดื่อหวาน	28	8	28.57	8	27	8	17	6	35.29	6	18	6	20	2	10.00	2	20	2
117	โรงเรียนบ้านโฉลกหล้า	14	0	0.00	0	14	0	16	4	25.00	5	16	3	15	4	26.67	5	15	2
118	โรงเรียนวัดสมัยคงคา	20	0	0.00	0	20	0	14	6	42.86	6	14	6	10	3	30.00	3	10	3
119	โรงเรียนบ้านศรีธนู	14	1	7.14	1	15	1	20	5	25.00	3	19	3	22	2	9.09	2	22	2
***	รวม	3311	249		353	3275	291	2979	579		594	2944	535	3093	610		617	3058	556

ประเด็นการประชุมที่ 9 การดำเนินการหักเงินเดือน ณ ที่จ่ายของข้าราชการครู, ลูกจ้างประจำ, บุคลากรทางการศึกษา และผู้รับบำนาญในสังกัด สพป.สุราษฎร์ธานี เขต 1

ผอ.กลุ่มบริหารการเงินและสินทรัพย์ (นางอารีย์ นิลเอก) :

รายละเอียดการหักเงินเดือนค่าจ้างประจำและบำนาญ เพื่อชำระหนี้เงินกู้

1. กรณีหักเดิม

ตรวจสอบยอดเงินที่เหลือ 30% เหลือเท่าไร แยกเป็น 3 กลุ่ม ดังนี้

- 1.1 ข้าราชการและลูกจ้างประจำ (สำนักงานเขตพื้นที่การศึกษาประถมศึกษาสุราษฎร์ธานี เขต 1 เป็นผู้กำกับดูแล)
- 1.2 ข้าราชการครูและลูกจ้างประจำในโรงเรียน (ผู้อำนวยการโรงเรียนเป็นผู้กำกับดูแล)
- 1.3 ผู้รับบำนาญ (สำนักงานเขตพื้นที่การศึกษาประถมศึกษาสุราษฎร์ธานี เขต 1 เป็นผู้กำกับดูแล)

2. กรณีของใหม่

แนวปฏิบัติรายการหักแยกเป็น 3 ส่วน

- 1.1 ตามกฎหมาย ลำดับที่ 1- 5 (4-5 สวัสดิการภายในส่วนราชการ)
- 1.2 ตาม MOU ลำดับที่ 6- 11 (ตามระยะเวลาการทำ MOU)
- 1.3 ไม่ใช่ตามกฎหมายและMOU ลำดับที่ 12- 14 (ขอความร่วมมือ)

ลำดับการหักเงินเดือนค่าจ้างประจำและเงินบำนาญ

(ตามกฎหมาย 1-5)	{	<ol style="list-style-type: none"> 1. ภาษี 2. กบข./สจจ. 3. เงินกู้ยืมกองทุนเงินให้กู้ยืมเพื่อการศึกษา 4. สวัสดิการภายในส่วนราชการ 5. สหกรณ์ออมทรัพย์ครู
(ตามMOU 6 - 11)	{	<ol style="list-style-type: none"> 6. ธนาคาร ธกส. โครงการกองทุนหมุนเวียนครู 7. ธนาคารออมสินโครงการเงินกู้ ช.พ.ค. 8. ธนาคารออมสินโครงการเงินกู้ ช.พ.ส. 9. ธนาคารออมสินทุกโครงการ 10. ธนาคารอาคารสงเคราะห์ 11. ธนาคารกรุงไทย
(ขอความร่วมมือ 12- 14)	{	<ol style="list-style-type: none"> 12. ชพค. 13. ชพส. 14. ประกันชีวิต

หมายเหตุ 1. กรณีเงินเดือนค่าจ้างประจำและบำนาญเหลือไม่ถึง 30 % ขอให้ติดต่อกับสหกรณ์ครู ธนาคาร และสถาบันการเงิน

2. ให้ตรวจสอบใบรับรองการจ่ายเงินเดือนและเงินอื่น ประจำเดือน
3. ให้ตรวจสอบใบรับรองการจ่ายค่าจ้างและเงินอื่น ประจำเดือน
4. ผู้รับผิดชอบ นางสาวศรินวล รักษาเพชร โทร.08-1892-2058

ดำเนินการยกเลิกการหัก ณ ที่จ่ายตั้งแต่ลำดับที่ 14 เป็นต้นมาและจะหัก ณ ที่จ่ายตามปกติเมื่อมีเงินเหลือ
ที่ประชุม : รับทราบ

ประเด็นการประชุมที่ 10 การดำเนินการเกี่ยวกับการตรวจสอบภายใน ประจำปี

เอกสารประกอบประเด็นการประชุม

- 1) รายงานผลการตรวจสอบภายใน สพป.สุราษฎร์ธานี เขต 1 ประจำปีงบประมาณ 2562
- 2) สรุปรายงานการสังเคราะห์การตรวจสอบการเงิน การบัญชี สพป.สุราษฎร์ธานี เขต 1 ประจำปีงบประมาณ 2562
- 3) สรุปผลการตรวจสอบการดำเนินงานการจัดการศึกษาขั้นพื้นฐาน ประจำปีงบประมาณ 2562 ในสังกัด สพฐ. และข้อสังเกตที่สำคัญ

ผอ.หน่วยตรวจสอบภายใน (นางนัยนา เกิดศรี) :

1. หลักการ

การตรวจสอบเป็นไปเพื่อประสิทธิภาพการบริหารการเงิน การบัญชีและพัสดุ ของสถานศึกษาในสังกัด

2. ประเด็นการตรวจสอบ แบ่งเป็น 3 ส่วน 15 ประเด็น

- | | |
|---|-----------|
| ส่วนที่ 1 การตรวจสอบแผนปฏิบัติการประจำปี | 1 ประเด็น |
| ส่วนที่ 2 การตรวจสอบการปฏิบัติงานด้านการเงินการบัญชี | 9 ประเด็น |
| ส่วนที่ 3 การตรวจสอบการควบคุมและการใช้ประโยชน์จากทรัพย์สินคุ่มค่า | 5 ประเด็น |

3. เป้าหมาย

โรงเรียนในสังกัดสพป.สุราษฎร์ธานี เขต 1 จำนวน 5 โรงเรียน

4. การสังเคราะห์ผลการตรวจสอบการบริหารการเงิน การบัญชี และพัสดุของสถานศึกษาในสังกัด สรุปได้ดังนี้

ส่วนที่ 1 การตรวจสอบแผนปฏิบัติการประจำปี

1. การจัดทำแผนปฏิบัติการประจำปี พบว่า สถานศึกษาส่วนใหญ่มีการจัดทำแผนปฏิบัติการประจำปี และได้รับความเห็นชอบจากคณะกรรมการสถานศึกษา แต่การจัดทำแผนปฏิบัติการของสถานศึกษายังไม่ครอบคลุมเงินทุกประเภทที่อยู่ในความรับผิดชอบของสถานศึกษา

ข้อเสนอแนะ สถานศึกษาควรจัดทำแผนให้ครอบคลุมเงินทุกประเภทที่อยู่ในความรับผิดชอบของสถานศึกษา และมีการเผยแพร่แผนให้บุคลากรภายในและผู้มีส่วนเกี่ยวข้องทราบ

2. การดำเนินการตามแผนปฏิบัติการ การติดตามและการรายงาน พบว่า สถานศึกษาส่วนใหญ่มีการดำเนินการตามแผน และมีการรายงานตามแผน แต่ยังขาดการติดตามเร่งรัดการดำเนินงานตามแผน ซึ่งควรมีการดำเนินการอย่างน้อยทุกภาคเรียน

ข้อเสนอแนะ การควบคุมและติดตามสถานศึกษาควรกำหนดปฏิทินในการติดตามเป็นระยะ เช่น ระยะก่อนดำเนินการ ระหว่างดำเนินการ และหลังดำเนินการ เพื่อลดความเสี่ยงที่บางโครงการ/กิจกรรมไม่สามารถดำเนินการได้

ส่วนที่ 2 การตรวจสอบการปฏิบัติงานด้านการเงิน การบัญชี

1. การควบคุมเงินคงเหลือ พบว่าสถานศึกษาส่วนใหญ่มีการจัดทำรายงานคงเหลือประจำทุกสิ้นวันและเป็นปัจจุบัน แต่ยอดเงินคงเหลือประจำวันและยอดเงินฝากในธนาคารยังมีความคลาดเคลื่อนกับทะเบียนคุมเงินนอกงบประมาณ ทะเบียนการรับและนำส่งเงินรายได้แผ่นดินในทุกโรงเรียน

ข้อเสนอแนะ การควบคุมเงินคงเหลือสถานศึกษาควรสอบทานหลักฐานการรับ-จ่ายเงินกับทะเบียนคุมเงินและสมุดคู่ฝากแต่ละประเภทที่เกี่ยวข้อง เพื่อหาผลต่างของเงินให้ถูกต้องตรงกัน เมื่อทราบผลจึงบันทึกเสนอผอ.สถานศึกษาทราบและทำการปรับปรุงรายการให้ถูกต้อง

2. การเก็บรักษาเงิน พบว่า สถานศึกษาส่วนใหญ่มีการดำเนินการตามระเบียบการเก็บรักษาเงิน

3. การควบคุมการรับเงิน พบว่า สถานศึกษาทุกโรงได้มีการปฏิบัติเกี่ยวกับการรับเงินทุกประเภทเป็นไปตามที่ สพฐ.กำหนด

4. การควบคุมการจ่ายเงิน พบว่า สถานศึกษาทุกโรงเรียนมีการควบคุมการจ่ายที่เป็นไปตามระเบียบ แต่ยังมีข้อบกพร่องในประเด็นของใบสำคัญคู่จ่ายที่ต้องมีการประทับตรา “จ่ายเงินแล้ว” พร้อมลงลายมือชื่อรับรองพร้อมชื่อตัวบรรจง วันเดือนปีที่จ่ายเงินกำกับไว้ทุกรายการ

5. การจัดทำบัญชี พบว่า สถานศึกษาทุกโรงเรียนมีการจัดทำทะเบียนคุมการรับและนำส่งเงินรายได้แผ่นดิน แต่ยังไม่ครบถ้วนทุกรายการ และยังขาดการตรวจสอบในทุกสิ้นวันทำการเกี่ยวกับรายการเคลื่อนไหวในทะเบียนต่าง ๆ ตามระบบการควบคุมเงินของหน่วยงานย่อย

ข้อเสนอแนะ สถานศึกษาควรมีการสอบทานหลักฐานการรับ นำฝากเงิน และถอนเงินประกันสัญญาเกี่ยวกับทะเบียนคุมเงินนอกงบประมาณประเภทเงินรับฝาก-เงินประกันสัญญาและสมุดคู่ฝากเงินส่วนราชการผู้เบิก (สพป.สฎ.1) ให้ถูกต้องตรงกัน ตลอดจนสถานศึกษาต้องมีการแต่งตั้งผู้ตรวจสอบการบันทึกรายการในทุกสิ้นวันตามระเบียบ

6. การทำงานรายงานการเงิน พบว่า สถานศึกษาทุกโรงเรียนได้มีการจัดทำรายงานเงินประจำเดือน แต่ยังมี ความคลาดเคลื่อนจากทะเบียนคุมเงินทุกทะเบียน และส่วนใหญ่จะไม่ได้ดำเนินการรายงานการรับ-จ่ายเงินรายได้ สถานศึกษาให้สพป.ทราบภายใน 30 วัน นับแต่วันสิ้นปีงบประมาณ

ข้อเสนอแนะ สถานศึกษาจะต้องดำเนินการรายงานประจำปีตามประกาศ สพฐ.และรายงานให้ สพป.ทราบภายใน 30 วัน นับแต่วันสิ้นปีงบประมาณ

7. การตรวจสอบการรับ-การจ่ายประจำวัน พบว่า สถานศึกษาทุกโรงเรียนยังมิได้มีการแต่งตั้งหรือมอบหมายให้มีผู้ทำหน้าที่ตรวจสอบการรับ-จ่ายประจำวันตามระเบียบการเก็บรักษาเงินและการนำเงินส่งคลังในหน้าที่ของ อำเภอกองและกิ่งอำเภอกอง พ.ศ.2520 ข้อ 20 และข้อ 37

ข้อเสนอแนะ สถานศึกษาต้องดำเนินการตามระเบียบการเก็บรักษาเงินและการนำเงินส่งคลังในหน้าที่ของอำเภอกองและกิ่งอำเภอกอง พ.ศ.2520 ข้อ 20 และข้อ 37

8. การควบคุมเงินยืม พบว่า สถานศึกษาทุกโรงเรียนได้ดำเนินการตามระเบียบของกระทรวงการคลัง

9. การควบคุมใบเสร็จรับเงิน พบว่า สถานศึกษาทุกโรงเรียนได้ดำเนินการตามระบบการควบคุมการเงินของหน่วยงานย่อย พ.ศ.2544

ผลการตรวจตามเกณฑ์ สพฐ. พบว่า มีสถานศึกษาที่มีผลการปฏิบัติงานอยู่ใน 3 ระดับ คือ

ระดับดี	จำนวน 1 โรงเรียน
ระดับพอใช้	จำนวน 1 โรงเรียน
ระดับปรับปรุง	จำนวน 3 โรงเรียน

ส่วนที่ 3 การตรวจสอบการควบคุมและการใช้ประโยชน์จากทรัพย์สินคุ้มค่า

1. การจัดทำทะเบียนคุม พบว่า สถานศึกษาส่วนใหญ่ยังไม่จัดทำทะเบียนคุมให้เป็นปัจจุบัน การอ้างอิงเอกสารรับ-จ่ายยังไม่ครบถ้วน การแยกประเภทและชนิดไม่ครบถ้วน ตลอดจนไม่มีการบันทึกอายุการใช้งานและอัตราค่าเสื่อมตามที่ระเบียบกำหนด

ข้อเสนอแนะ สถานศึกษาต้องจัดทำทะเบียนให้มีครบถ้วน เป็นปัจจุบัน แยกประเภท ชนิด ตลอดจนอ้างอิง มีการบันทึกอายุการใช้งานและอัตราค่าเสื่อมให้เป็นปัจจุบันและเป็นไปตามระเบียบ

2. การตรวจสอบพัสดุประจำปี พบว่า สถานศึกษาส่วนใหญ่ได้มีการแต่งตั้งคณะกรรมการและมีการตรวจสอบพัสดุประจำปีตามระเบียบที่กำหนด แต่ยังขาดการนำรายงานผลไปใช้ประโยชน์ทางการบริหาร

ข้อเสนอแนะ หากสถานศึกษาใดมีพัสดุชำรุดไม่สามารถใช้งานได้ขอให้ดำเนินการจำหน่ายและลงจ่ายออกจากบัญชี

3. มีทรัพย์สินอยู่จริงตามทะเบียนคุม พบว่า สถานศึกษาส่วนใหญ่ยังจัดทำทะเบียนคุมไม่เป็นปัจจุบัน

ข้อเสนอแนะ สถานศึกษาควรจัดทำทะเบียนคุมให้ครบถ้วนเป็นปัจจุบันเป็นไปตามระเบียบ

4. การควบคุมทรัพย์สิน พบว่า สถานศึกษาทุกโรงเรียนมีสถานที่จัดเก็บที่เหมาะสมและปลอดภัย
5. การใช้ประโยชน์จากทรัพย์สิน เป็นไปตามวัตถุประสงค์ มีการใช้ทรัพย์สินอย่างมีประสิทธิภาพและทรัพย์สินมีสภาพพร้อมใช้ พบว่า สถานศึกษาทุกโรงเรียนได้ใช้ประโยชน์จากทรัพย์สินเป็นไปตามวัตถุประสงค์ มีประสิทธิภาพและพร้อมใช้

ผลการตรวจตามเกณฑ์ สพฐ. พบว่า มีสถานศึกษาที่มีผลการปฏิบัติงานอยู่ใน 3 ระดับ คือ

ระดับดี	จำนวน 1 โรงเรียน
ระดับพอใช้	จำนวน 3 โรงเรียน
ระดับปรับปรุง	จำนวน 1 โรงเรียน

งานตรวจสอบที่ได้รับมอบหมาย :

เงินอุดหนุนรับจาก อปท.เพื่อเงินโครงการอาหารกลางวัน ปีงบประมาณ พ.ศ.2562

1. เป้าหมาย

จำนวน 3 โรงเรียน

2. การรับเงิน

โรงเรียนทั้ง 3 โรงเรียน รับเงินในลักษณะรับครั้งเดียวสำหรับการดำเนินการ โดยจำนวนเงินได้รับมีความถูกต้องตามจำนวนนักเรียนที่มีอยู่จริง ปัญหาที่พบ โรงเรียนได้รับเงินจาก อปท.ล่าช้า ทำให้โรงเรียนต้องหาเงินที่มีอยู่ในโรงเรียนทตรงจ่ายไปพลางก่อน

3. การใช้จ่าย

สถานศึกษาได้ปฏิบัติตามระเบียบและเป็นไปตามวัตถุประสงค์ทุกโรงเรียน

4. การควบคุมและรายงานผล พบว่า

สถานศึกษาส่วนใหญ่มีการดำเนินการที่เป็นปัจจุบันและเป็นไปตามระเบียบ แต่ยังมีบางสถานศึกษา ยังไม่ดำเนินการตามระเบียบ

5. ข้อเสนอแนะหรือแนวทางการจัดการของโรงเรียนที่พบข้อสังเกตที่มีสาระสำคัญ

5.1 กรณีซื้ออาหารสด-อาหารแห้ง ให้ใช้วิธีการยืมเงินเป็นรายภาคเรียน แล้วรวบรวมหลักฐานจ่ายในแต่ละวัน จัดทำงบหน้าเพื่อขอเบิกเงินชดเชยเงินยืมเป็นสัปดาห์ละ 1 ครั้ง เมื่อก่อนปิดภาคเรียนให้ดำเนินการส่งใช้เงินยืมให้แล้วเสร็จ

5.2 กรณีจ้างบุคคลประกอบอาหาร ขอให้ดำเนินการจ้างตามระเบียบอย่างเคร่งครัด

แผนการตรวจสอบในปีงบประมาณ พ.ศ.2563

1. หน่วยรับ(โรงเรียน) เป้าหมาย 5 โรงเรียน

2. รายละเอียดการตรวจสอบ จะดำเนินการใน 2 ส่วน 10 ประเด็น ประกอบด้วย

2.1 การเงินการบัญชี ประกอบด้วย

ส่วนที่ 1 การตรวจสอบแผนปฏิบัติการประจำปี

ประเด็นที่ 1 การตรวจสอบแผนปฏิบัติการประจำปี ประกอบด้วย

1. การจัดทำแผนปฏิบัติการประจำปี
2. การดำเนินการตามแผนปฏิบัติการประจำปี
3. การติดตามและรายงานผลการดำเนินงาน

ส่วนที่ 2 การตรวจสอบการปฏิบัติงานด้านการเงิน การบัญชี

ประเด็นที่ 1 การควบคุมเงินคงเหลือ

ประเด็นที่ 2 การเก็บรักษาเงิน

ประเด็นที่ 3 การควบคุมการรับเงิน

- ประเด็นที่ 4 การควบคุมการจ่ายเงิน
 - ประเด็นที่ 5 การจัดทำบัญชี
 - ประเด็นที่ 6 การจัดทำรายงานการเงิน
 - ประเด็นที่ 7 การตรวจสอบการรับ - จ่ายประจำวัน
 - ประเด็นที่ 8 การควบคุมเงินยืม
 - ประเด็นที่ 9 การควบคุมใบเสร็จรับเงิน
- 2.2 การจัดซื้อจัดจ้าง ตามพระราชบัญญัติการจัดซื้อจัดจ้างและการบริหารพัสดุภาครัฐ พ.ศ. 2560 และระเบียบกระทรวงการคลังว่าด้วยการจัดซื้อจัดจ้างและการบริหารพัสดุภาครัฐ พ.ศ. 2560
- 2.3 ตรวจสอบการดำเนินงาน
- 2.3.1 เงินอุดหนุนที่ได้รับจาก อปท. เงินโครงการอาหารกลางวัน
 - 2.3.2 เงินอุดหนุนโครงการสนับสนุนค่าใช้จ่ายในการจัดการศึกษาตั้งแต่ระดับอนุบาลจนจบการศึกษาขั้นพื้นฐาน
 - 2.3.3 รายได้สถานศึกษา
3. ระยะเวลาการตรวจ ตั้งแต่ มกราคม - พฤษภาคม 2563

สรุปผลการตรวจสอบและข้อสังเกตที่สำคัญ ของสตง.

1. โครงการพัฒนาครูแกนนำภาษาอังกฤษในระดับภูมิภาค พบว่า

- 1.1 จำนวนเป้าหมายที่เข้ารับการอบรมยังต่ำกว่าเป้าหมายที่กำหนด
- 1.2 ผู้เข้ารับการอบรมยังไม่นำเทคนิคที่ได้จากการอบรมไปปรับใช้ และพัฒนาเป็นวิทยากรแกนนำอย่างแท้จริง

จากข้อค้นพบดังกล่าว จึงส่งผลให้โครงการดังกล่าวไม่บรรลุวัตถุประสงค์ โรงเรียนและครูยังคงให้ความสำคัญกับการจัดการเรียนการสอน เพื่อสอบ การสอนยังคงใช้รูปแบบเดิม ๆ มากกว่าการเน้นทักษะด้านการสื่อสาร

2. โครงการพัฒนาสื่อและเทคโนโลยีสารสนเทศเพื่อการศึกษา : กิจกรรมส่งเสริมการจัดการศึกษาทางไกล

พบว่า ครูประจำชั้นของโรงเรียนบางแห่งที่มีการจัดการเรียนการสอน โดยใช้ DLTV ยังไม่มีความเข้าใจเกี่ยวกับเนื้อหาสาระวิชา ครูไม่มีความชำนาญ โดย สพท. และศูนย์พัฒนาคุณภาพการศึกษาด้วยเทคโนโลยีการศึกษาทางไกล ยังไม่มีนิเทศ ติดตาม รวมถึงแนวทางการแก้ไขปัญหาเกี่ยวกับการจัดการเรียนการสอน โดยใช้ DLTV

3. โครงการพัฒนาหลักสูตร กระบวนการเรียนการสอน การวัดและประเมินผล

พบว่า ใน 11 โครงการ 5 กิจกรรมหลัก ยังไม่เป็นไปตามเป้าหมาย และวัตถุประสงค์ทุกกิจกรรม ทั้งนี้ก็เนื่องจากครูผู้เข้ารับการพัฒนา สถานศึกษา และ สพท. ยังไม่สามารถพัฒนาและดำเนินการได้ตามวัตถุประสงค์

ที่ประชุม : รับทราบ

ประธาน : เป็นข้อสังเกตในการดำเนินงาน เมื่อพบข้อผิดพลาด นี่คือนี้อีกโอกาสในการพัฒนาหาทางแก้ไขต่อไป

ประเด็นการประชุมที่ 9 แผนบริหารจัดการโรงเรียนขนาดเล็ก
สำนักงานเขตพื้นที่การศึกษาประถมศึกษาสุราษฎร์ธานี เขต 1

ผอ.กลุ่มนโยบายและแผน (นายชูศักดิ์ แก้วนุ่น) :

1. แผนบริหารจัดการโรงเรียนขนาดเล็ก

สำนักงานเขตพื้นที่การศึกษาประถมศึกษาสุราษฎร์ธานี เขต 1 ปีการศึกษา 2562-2565

1. รูปแบบ/แผนการบริหารจัดการโรงเรียนขนาดเล็ก

1.1 แผนบริหารจัดการโรงเรียนขนาดเล็ก ปีการศึกษา 2562-2565 ของสำนักงานเขตพื้นที่การศึกษาประถมศึกษาสุราษฎร์ธานี เขต 1 มีโรงเรียนทั้งหมด จำนวน 121 โรงเรียน มีโรงเรียนขนาดเล็ก จำนวน 46 โรงเรียน คิดเป็นร้อยละ 38.02 ของโรงเรียนทั้งหมด

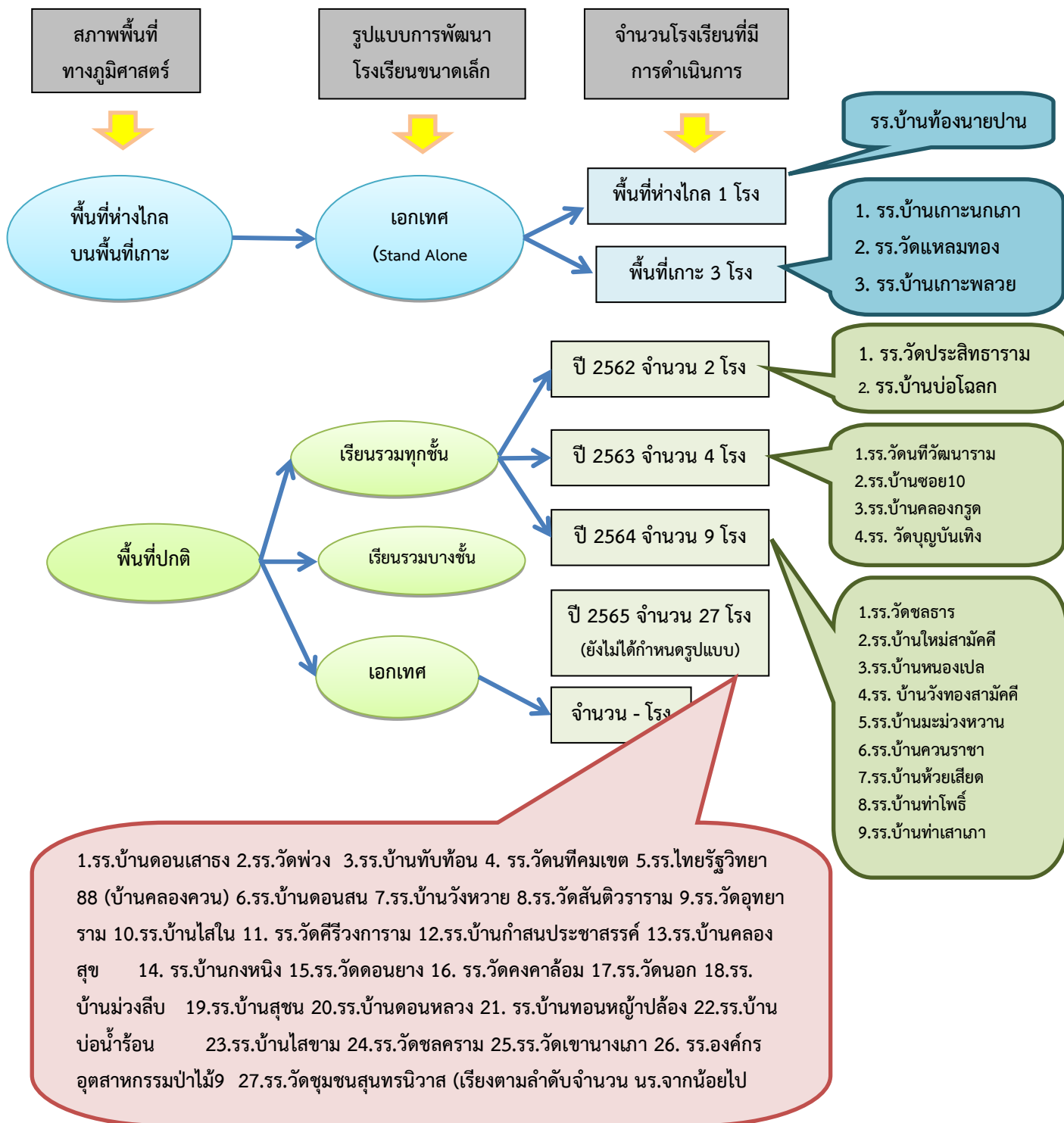

2. แผนบริหารจัดการโรงเรียนขนาดเล็ก สำนักงานศึกษาธิการจังหวัดสุราษฎร์ธานี ปีการศึกษา 2563-2564

แผนบริหารจัดการโรงเรียนขนาดเล็กในสังกัดสำนักงานเขตพื้นที่การศึกษาประถมศึกษาสุราษฎร์ธานี เขต 1 ที่ผ่านการพิจารณาจากคณะทำงานบูรณาการจัดทำแผนฯ ระดับอำเภอและระดับจังหวัด ในปี พ.ศ. 2563-2564 จำนวน 17 โรงเรียน ตามรูปแบบดังนี้

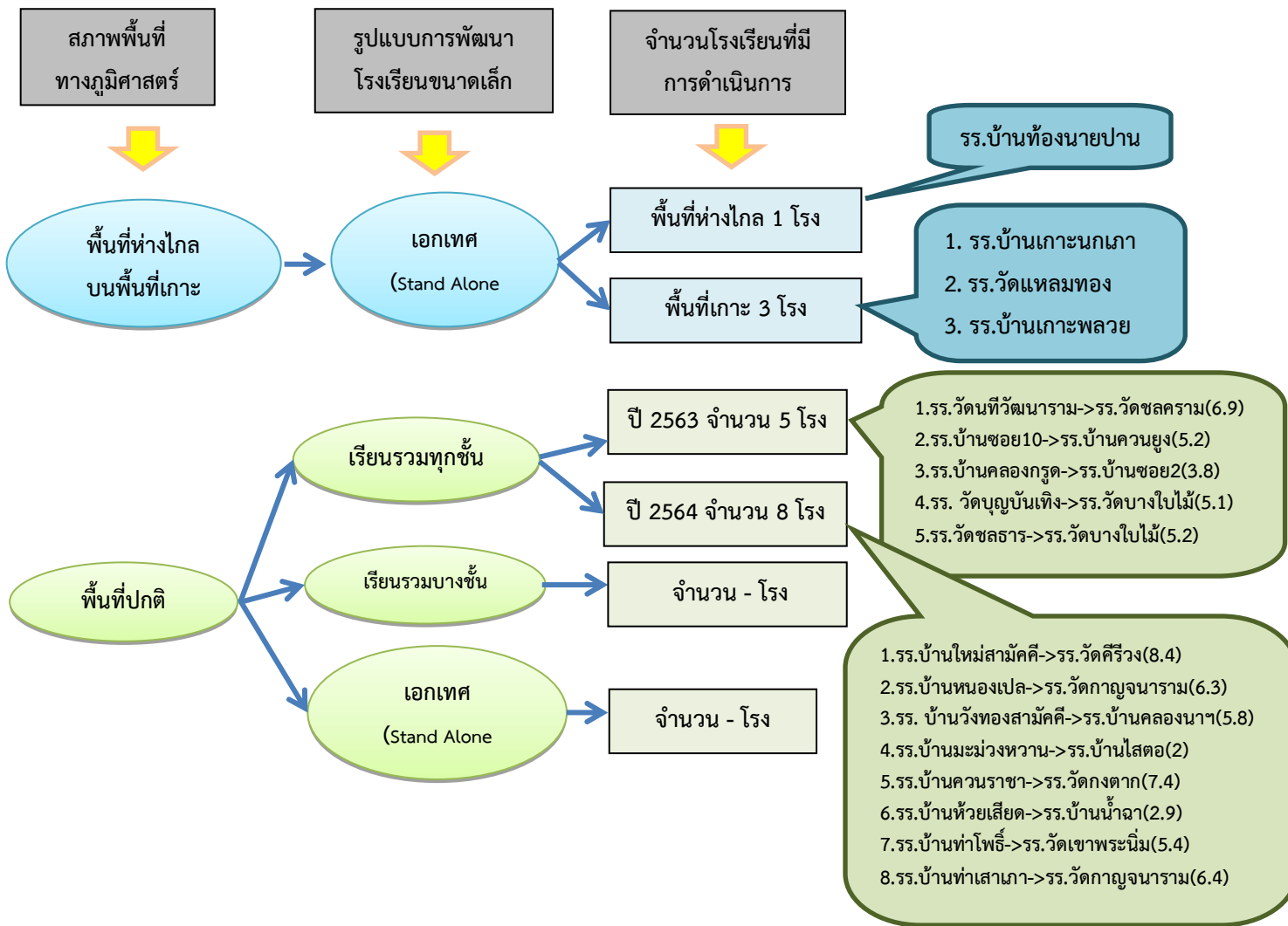

หมายเหตุ คณะทำงานบูรณาการจัดทำแผนฯระดับอำเภอ และระดับจังหวัด มีมติให้โยกการดำเนินการโรงเรียนวัดชลธาร ให้มาดำเนินการในปี 2563 และเปลี่ยนโรงเรียนหลักใหม่เป็นโรงเรียนวัดบางใบไม้ รายละเอียดตามตารางดังนี้

โรงเรียนหลักใหม่			โรงเรียนหลักเก่า			โรงเรียนขนาดเล็กที่ไปเรียนรวม			ดำเนินการปีการศึกษา	
ชื่อโรงเรียน	ตำบล	อำเภอ	ชื่อโรงเรียน	ตำบล	อำเภอ	ชื่อโรงเรียน	ตำบล	อำเภอ	ใหม่	เก่า
วัดบางใบไม้	บางใบไม้	เมืองฯ	วัดนทีคมเขต	คลองฉวนาก	เมืองฯ	วัดชลธาร	บางไทร	เมืองฯ	2563	2564

3. แผนบริหารจัดการโรงเรียนขนาดเล็ก ปีการศึกษา 2563-2565

ตามมติคณะรัฐมนตรี ในคราวประชุมเมื่อวันที่ 7 ตุลาคม 2562

การควบรวมโรงเรียนขนาดเล็กที่มีระยะห่างจากโรงเรียนในสังกัด ในตำบลเดียวกันน้อยกว่า 6 กิโลเมตร

สำนักงานเขตพื้นที่การศึกษาประถมศึกษาสุราษฎร์ธานี เขต 1 มีโรงเรียนทั้งหมด มีจำนวน 121 โรงเรียน มีโรงเรียนขนาดเล็ก จำนวน 46 โรงเรียน คิดเป็นร้อยละ 38.02 ของโรงเรียนทั้งหมด ดังนี้

1. โรงเรียนขนาดเล็กที่ใช้รูปแบบการบริหารที่เป็นเอกเทศ (Stand Alone) จำนวน 4 โรงเรียน ได้แก่ โรงเรียนขนาดเล็กที่เป็นพื้นที่ห่างไกล 1 โรง และโรงเรียนขนาดเล็กตั้งอยู่บนพื้นที่เกาะ จำนวน 3 โรง
2. โรงเรียนขนาดเล็กที่อยู่ในพื้นที่ปกติ จำนวน 42 โรงเรียน คือ โรงเรียนขนาดเล็กที่มีการไปเรียนรวมแล้ว จำนวน 2 โรงเรียน โรงเรียนขนาดเล็กที่มีระยะห่างจากโรงเรียนในสังกัด สพฐ. ในตำบลเดียวกันน้อยกว่า 6 กิโลเมตร จำนวน 27 โรงเรียน โรงเรียนขนาดเล็กที่มีระยะห่างจากโรงเรียนในสังกัด สพฐ. ในตำบลเดียวกันมากกว่า 6 กิโลเมตร จำนวน 8 โรงเรียน และ โรงเรียนขนาดเล็ก 1 ตำบล 1 โรงเรียนคุณภาพ จำนวน 5 โรงเรียน

1. รูปแบบ/แผนการบริหารจัดการโรงเรียนขนาดเล็ก

1.1 โรงเรียนขนาดเล็กที่ใช้รูปแบบการบริหารที่เป็นเอกเทศ (Stand Alone) จำนวน 4 โรงเรียน

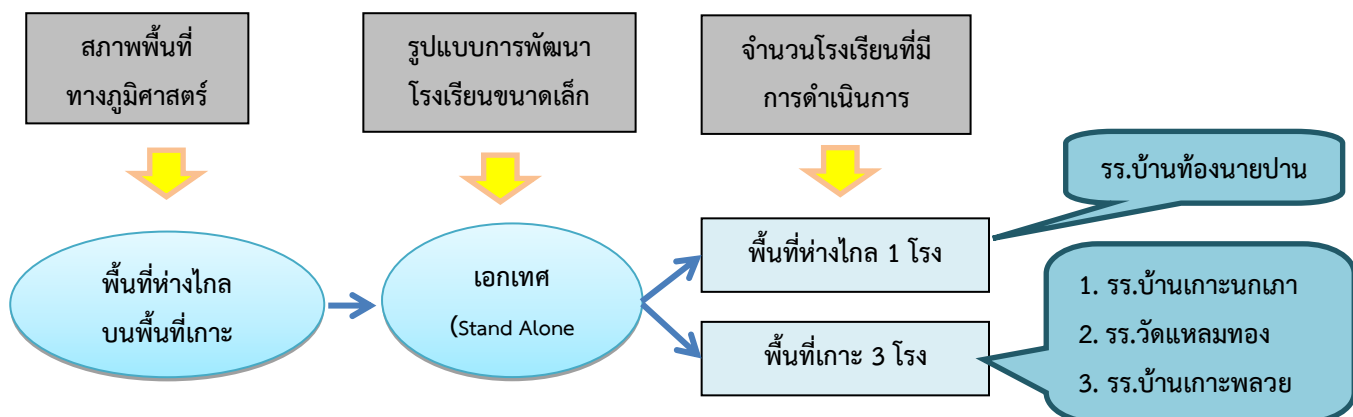

1.2 โรงเรียนขนาดเล็กที่มีการไปเรียนรวมแล้ว จำนวน 2 โรงเรียน ได้แก่ โรงเรียนวัดประสิทธิ์าราม และโรงเรียนบ้านบ่อโกลก

1.3 โรงเรียนขนาดเล็กที่อยู่ในพื้นที่ปกติ มีระยะห่างจากโรงเรียนในสังกัด สพฐ. ในตำบลเดียวกันน้อยกว่า 6 กิโลเมตร จำนวน 27 โรงเรียน

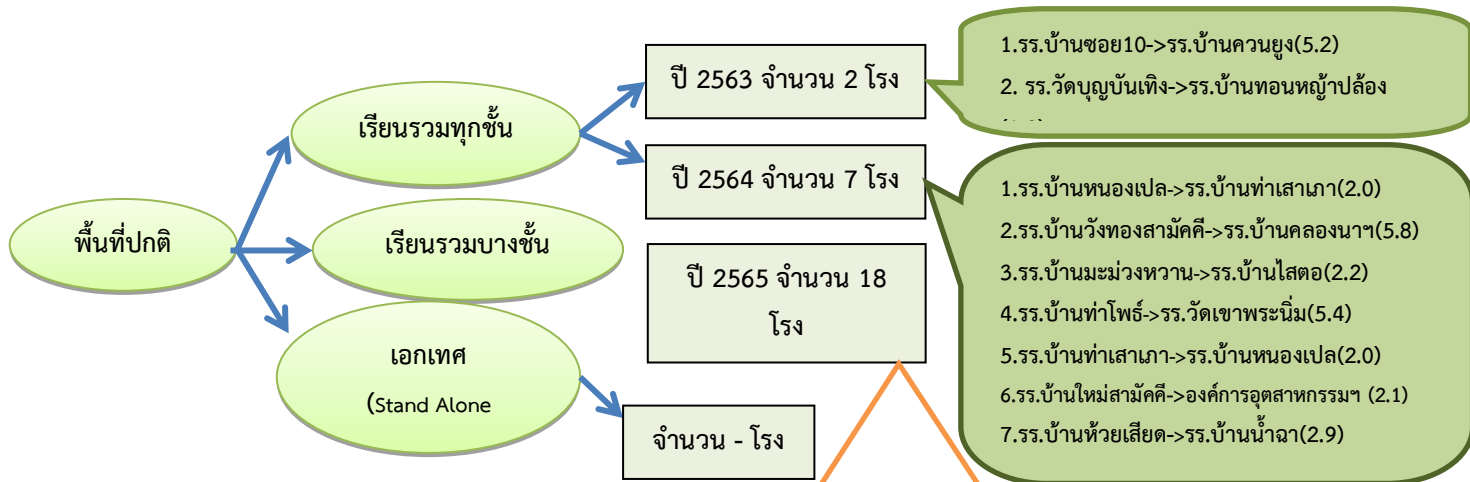

- *1.รร.วัดนทีคมเขต->รร.วัดแหลมทอง(5.1)
- 2.รร.บ้านสุขน->รร.วัดกลางใหม่(3.1)
- 3.รร.วัดพ่วง->รร.บ้านปากกะแตะ(2.9)
- 4.รร.บ้านทับท้อน->รร.วัดเขาแก้ว(4.0)
- 5.รร.ไทยรัฐวิทยา88ฯ->รร.บ้านคลองนา(1.7)
- 6.รร.บ้านดอนสน->วัดประสพ(4.0)
- 7.รร.บ้านวังหวาย->บ้านควนนิมิต(5.3)
- 8.รร.วัดอุทยาราม->รร.บ้านดอนหลวง(3.7)
- 9.รร.บ้านไสใน->รร.บ้านแม่โมกข์(4.3)
- 10.รร.วัดดอนยาง->รร.วัดเขาพระนิม(3.3)
- 11.รร.วัดคงคาล้อม->บ้านม่วงลิบ(3.2)
- 12.รร.บ้านม่วงลิบ->วัดคงคาล้อม(3.2)
- 13.รร.บ้านดอนหลวง->รร.วัดอุทยาราม(3.7)
- 14.รร.บ้านบ่อน้ำร้อน->รร.บ้านแม่โมกข์(4.9)
- 15.รร.บ้านไสขาม->รร.บ้านห้วยด่าน(3.5)
- 16.รร.วัดเขานางเภา->รร.บ้านแม่โมกข์(5.4)
- 17.รร.บ้านดอนเสาธง->รร.บ้านคอกช้าง(2.1)
- 18.รร.วัดนอก->รร.บ้านศรีชัยคราม(5.4)

หมายเหตุ รร.วัดนทีคมเขต ตั้งอยู่ ต.คลองฉนาก มี รร.ทั้งหมด 2 โรงเรียน และ รร.วัดแหลมทองมีสภาพเป็นพื้นที่เกาะ

1.4 โรงเรียนขนาดเล็กที่มีระยะห่างจากโรงเรียนในสังกัด สพฐ. ในตำบลเดียวกันมากกว่า 6 กิโลเมตร

จำนวน 8 โรงเรียน

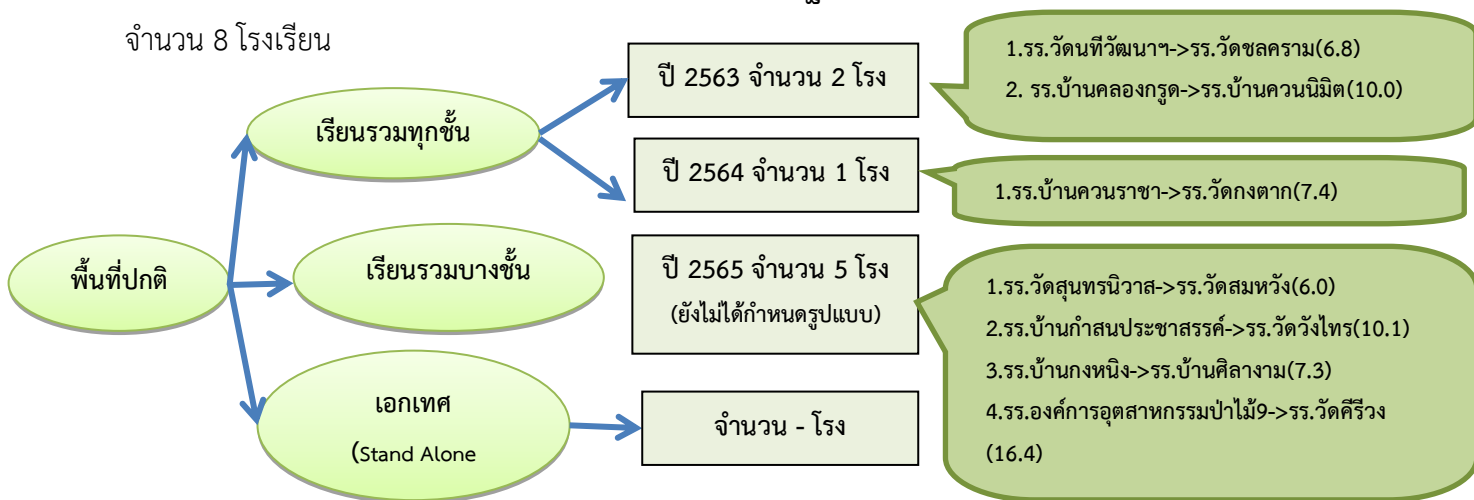

1.5 โรงเรียนขนาดเล็ก 1 ตำบล 1 โรงเรียนคุณภาพ จำนวน 5 โรงเรียน

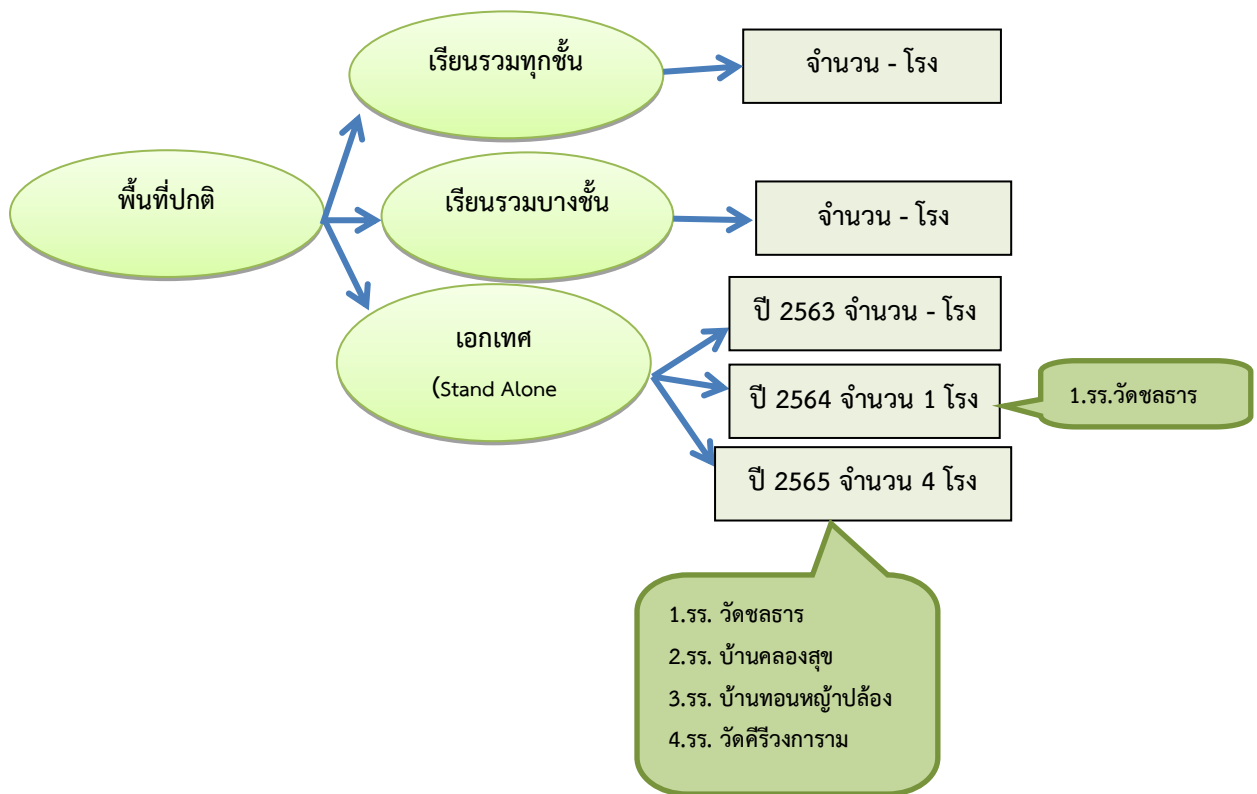

แนวทางการดำเนินงานการรวมสถานศึกษาขั้นพื้นฐาน

ระเบียบกระทรวงศึกษาธิการ ว่าด้วยการจัดตั้ง รวม หรือเลิกสถานศึกษาขั้นพื้นฐาน พ.ศ.2550 ได้กำหนดหลักเกณฑ์และแนวทางในการพิจารณารวมสถานศึกษา โดยมีขั้นตอนและแนวปฏิบัติ ดังนี้

การรวมสถานศึกษาขั้นพื้นฐาน (ระดับสถานศึกษา)

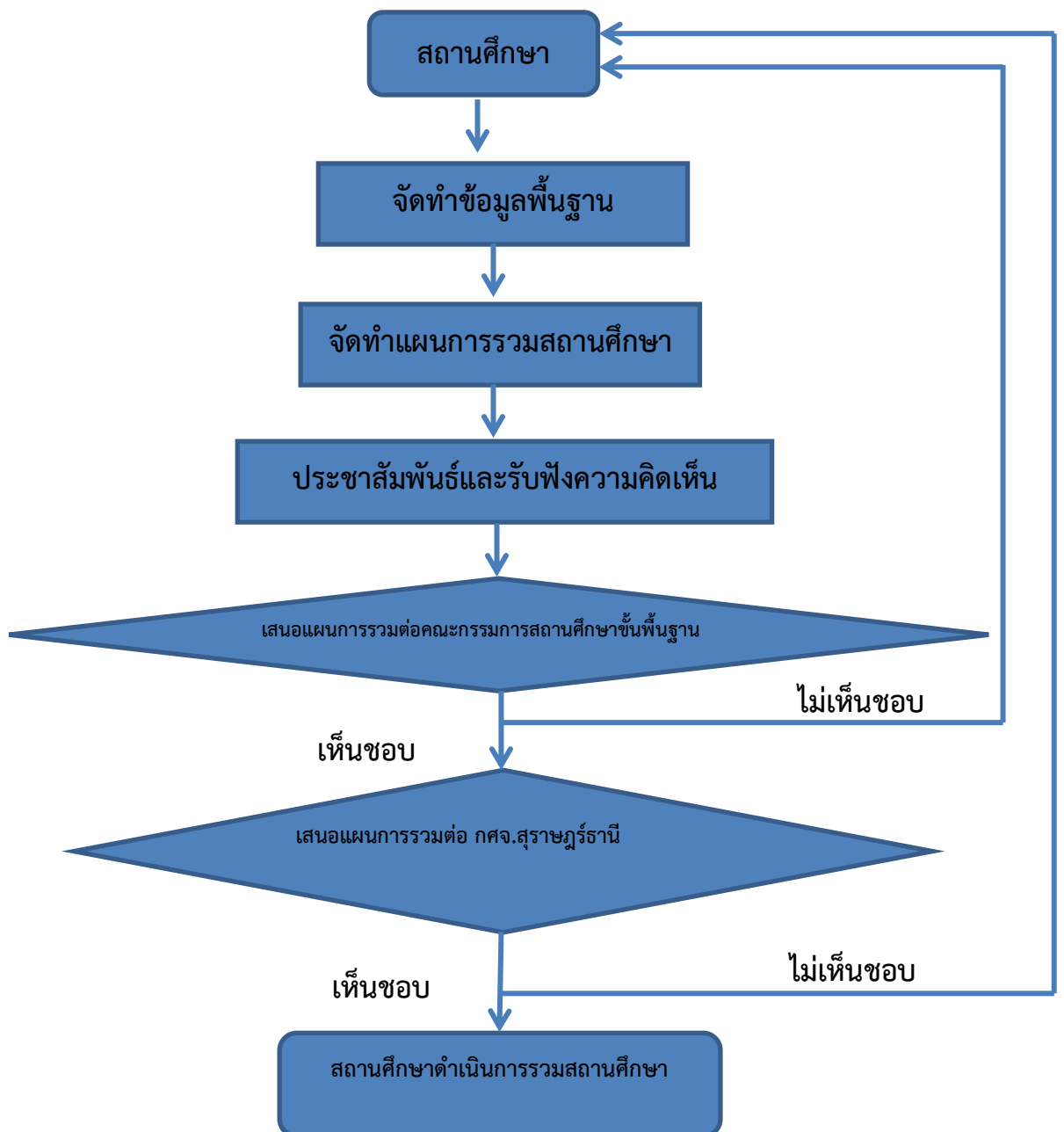

แผนภูมิขั้นตอนการรวมสถานศึกษาขั้นพื้นฐาน
(สำนักงานเขตพื้นที่การศึกษา)



ปฏิทินการดำเนินการรวมสถานศึกษาของสำนักงานเขตพื้นที่การศึกษา

ที่	ภาระงานที่สำนักงานเขตพื้นที่การศึกษาต้องดำเนินการ	ระยะเวลา
1	แต่งตั้งคณะกรรมการจัดทำแผนการรวมสถานศึกษา	มิ.ย.
2	จัดทำข้อมูล	มิ.ย.
3	จัดทำแผนการรวมสถานศึกษา	ก.ค.
4	จัดการรับฟังความคิดเห็นของผู้ปกครองนักเรียนและชุมชน	ส.ค.
5	เสนอแผนฯต่อคณะกรรมการสถานศึกษาขั้นพื้นฐาน	ส.ค.
6	เสนอแผนต่อคณะกรรมการศึกษาธิการจังหวัด	ก.ย.
7	พิจารณาให้ความเห็นชอบ	ก.ย.
8	ประกาศรวมสถานศึกษา	ก.ย.
9	รายงานสำนักงานคณะกรรมการการศึกษาขั้นพื้นฐาน	ต.ค.
10	จัดระบบติดตามช่วยเหลือนักเรียน	ต.ค.
11	ติดตามสนับสนุน และช่วยเหลือ	
12	สรุปรายงาน	

ที่ประชุม : รับทราบ

ประธาน : ชักซ้อมความเข้าใจในการควมรวมโรงเรียนขนาดเล็ก รายละเอียดการดำเนินการได้กำหนดไว้

ในแผนบริหารโรงเรียนขนาดเล็ก โดยในการดำเนินการต้องได้รับการยินยอมจากผู้ปกครอง ชุมชน และผู้เกี่ยวข้อง ตามขั้นตอนต่อไป

- การควมรวม ทรัพย์สินอยู่ในความดูแลขอโรงเรียนควมรวม
- ครูและบุคลากรฯ เขียนคำร้อง โดยประสงค์จะย้ายไปที่ไหนได้ตามคำขอ สามารถช่วยปฏิบัติงานได้ เพื่อประโยชน์ทางราชการ
- นักเรียน สามารถไปเรียนในโรงเรียนใดก็ได้
- นกการฯ โรงเรียนใดไม่มีให้ย้ายไปโรงเรียนนั้น

ตัวอย่าง โรงเรียนวัดประสิทธิธาราม

- โรงเรียนวัดประสิทธิธาราม ขณะนี้สถานะ ยังเป็นโรงเรียน มีครู แต่ไม่มีนักเรียน
- หลักการ ถ้ามีใครคนหนึ่งคนใด ไม่เห็นด้วย จะไม่มีการควมรวม

**ประเด็นการประชุมที่ 10 การลงพื้นที่ตรวจเยี่ยมของสำนักงานคณะกรรมการการป้องกัน
และปราบปรามการทุจริตในภาครัฐ (สำนักงาน ป.ป.ท.)**

ผอ.กลุ่มส่งเสริมการจัดการศึกษา (ส.ต.ต.ยุทธนา บุญยตุลานนท์) :

ด้วย สำนักงานคณะกรรมการการป้องกันและปราบปรามการทุจริตในภาครัฐ (สำนักงาน ป.ป.ท.) และ สำนักงานคณะกรรมการการศึกษาขั้นพื้นฐาน ได้ประสานความร่วมมือในการดำเนินการ เฝ้าระวังและป้องกันการทุจริตโครงการอาหารกลางวันในโรงเรียนประถมศึกษา โดยจะลงพื้นที่ตรวจเยี่ยม โรงเรียนในสังกัด สำนักงานคณะกรรมการการศึกษาขั้นพื้นฐาน ตามแผนการดำเนินงานโครงการอาหารกลางวัน ของสำนักงาน ป.ป.ท. ซึ่งมีแผนการออกตรวจเยี่ยมโรงเรียนเป็น 4 ระยะ ดังนี้

ระยะที่ 1 ช่วงเดือน พฤศจิกายน – ธันวาคม 2562

ลงพื้นที่ตรวจเยี่ยมโรงเรียนในสังกัด สพฐ. ทั่วประเทศ ไม่น้อยกว่า 55 โรงเรียน

ระยะที่ 2

2.1 ช่วงเดือน มกราคม 2563

- จัดประชุมหารือ กำหนดแนวทาง แนวนโยบายร่วมกับหน่วยงานที่เกี่ยวข้อง อาทิเช่น สพฐ. อปท. ผู้ตรวจราชการสำนักนายกรัฐมนตรี
- สพฐ. และ อปท. ดำเนินการจัดทำแผนบริหารความเสี่ยง

2.2 ช่วงเดือน กุมภาพันธ์ 2563

- สพฐ. และ อปท. จัดส่งแผนบริหารความเสี่ยงให้แก่สำนักงาน ป.ป.ท.
- สพฐ. แจ้งผลการหารือ กำหนดแนวทางให้โรงเรียนในสังกัดทราบและถือปฏิบัติ

ระยะที่ 3 ช่วงเดือน กุมภาพันธ์ – มีนาคม 2563 ลงพื้นที่ตรวจเยี่ยมโรงเรียนในสังกัด สพฐ.

ทั่วประเทศ (เพิ่มเติม) อีกไม่น้อยกว่า 55 โรงเรียน

ระยะที่ 4 ช่วงเดือน พฤษภาคม – มิถุนายน 2563 ลงพื้นที่ตรวจเยี่ยมโรงเรียนในสังกัด

สพฐ. ทั่วประเทศ (เพิ่มเติม) อีกไม่น้อยกว่า 55 โรงเรียน

สำนักงานเขตพื้นที่การศึกษาประถมศึกษาสุราษฎร์ธานี เขต 1 จึงขอให้โรงเรียนทุกโรงเตรียมความพร้อมในการตรวจเยี่ยมของ สำนักงานคณะกรรมการป้องกันและปราบปรามการทุจริตในภาครัฐ (สำนักงาน ป.ป.ท.) ในช่วงเวลาดังกล่าว ตามที่แจ้งไปในเบื้องต้นแล้ว ดังนี้

- 1) จัดทำเอกสารหลักฐานที่เกี่ยวข้องกับโครงการอาหารกลางวันให้ถูกต้องสมบูรณ์ และเป็นปัจจุบัน
- 2) ให้ทุกโรงเรียน จัดทำสำรับอาหารด้วยโปรแกรม Thai School Lunch อย่างน้อย 1 เดือน (20 วันทำการ) ภายในวันที่ 16 ธันวาคม 2562 และส่งสำเนามายัง สพป.สฎ.1 กลุ่มส่งเสริมการจัดการศึกษา จำนวน 1 ชุด และเก็บไว้ที่โรงเรียน 1 ชุด เพื่อเป็นหลักฐานในการตรวจสอบ
ทั้งนี้ ขอให้โรงเรียนจัดสำรับไว้ทุกเดือนให้เป็นปัจจุบัน (ช่วงเปิดเรียน) ตลอดทั้งปี (200 วัน)
- 3) การจัดซื้อจัดจ้างเกี่ยวกับการจัดทำอาหารกลางวันให้นักเรียน ให้ดำเนินการให้เป็นไปตาม คู่มือระเบียบการดำเนินงานโครงการอาหารกลางวันของ สพฐ.ฉบับล่าสุด (เล่มปกสีเขียว) หากโรงเรียนไม่มีคู่มือสามารถดาวน์โหลดได้จากเว็บไซต์ สพฐ. (www.obec.go.th) ในส่วนของกองทุนโครงการอาหารกลางวัน
- 4) การดำเนินการอาหารเสริม นม (โรงเรียน) ให้ดำเนินการตามระเบียบให้ถูกต้องและจัดเก็บไว้ในที่ที่เหมาะสม ก่อนแจกจ่ายให้นักเรียนดื่ม
- 5) โรงอาหาร สถานที่ในการจัดเก็บ และประกอบอาหาร รวมทั้งวัสดุ อุปกรณ์ ถ้วย จาน หม้อ ช้อน และอื่น ๆ ที่เกี่ยวข้อง ต้องดูแลและคำนึงถึงความสะอาดเป็นหลัก
- 6) มีป้าย เมนูอาหารกลางวัน ในรอบสัปดาห์เพื่อให้ผู้ปกครองได้รับทราบด้วย

ที่ประชุม : รับทราบ

ประเด็นการประชุมที่ 11 งานศิลปหัตถกรรมนักเรียน ระดับชาติ (ภาคใต้)

ผอ.กลุ่มส่งเสริมการจัดการศึกษา (ส.ต.ต.ยุทธนา บุญยตุลานนท์) :

ด้วย สพฐ. กระทรวงศึกษาธิการ ได้กำหนดจัดงานศิลปหัตถกรรมนักเรียน ระดับชาติ (ภาคใต้) ปีการศึกษา 2562 ระหว่างวันที่ 6-8 มกราคม 2563 ณ ลานสนามหน้าเมืองนครศรีธรรมราช จังหวัด นครศรีธรรมราช
ที่ประชุม : รับทราบ

ประเด็นการประชุมที่ 12 งานเกี่ยวกับงานบริหารงานบุคคล

ผอ.กลุ่มบริหารงานบุคคล (น.ส.กรรณิกา ประสงค์จินดา) :

1. การประเมินผลการปฏิบัติงาน
2. การขอหรือเลื่อนให้มีวิทยฐานะ
3. หลักเกณฑ์และวิธีการให้ข้าราชการครูและบุคลากรทางการศึกษามีวิทยฐานะและเลื่อนวิทยฐานะ (ว17)
4. หลักเกณฑ์และวิธีการให้ข้าราชการครูและบุคลากรทางการศึกษา ตำแหน่งครู มีวิทยฐานะและเลื่อนวิทยฐานะ (ว21)
5. การจัดสรรอัตราว่าง (เกษียณ) ปี 2559, 2560, 2561 (60 อัตรา)

ประธาน :

1. ข้อมูลสารสนเทศจากระบบบริหารจัดการข้อมูล ควรเป็นไปอย่างถูกต้อง ตามความเป็นจริง เช่น ข้อมูลนักเรียนบกพร่องทางการเรียนรู้ (LD)
2. การวัดและประเมินผลคุณภาพผู้เรียน ทุกประเภท ได้ใช้ผลการทดสอบดังกล่าวให้เกิดประโยชน์กับผู้เรียน
3. การนิเทศการศึกษา ระยะที่ 1 ปีการศึกษา 2562 วัตถุประสงค์เพื่อช่วยเหลือ แนะนำโรงเรียนได้อย่างเต็มที่ และเกิดประโยชน์สูงสุดกับโรงเรียนให้มากที่สุด

และในการปฏิบัติหน้าที่ หลายเรื่องที่มีปัญหาเกิดจากความขัดแย้งภายในองค์กร ควรใช้การสื่อสารให้เกิดประโยชน์ สอบถามโดยตรงกับผู้รับผิดชอบ จะทำให้งานสำเร็จลุล่วงตามวัตถุประสงค์ หากมีปัญหาสอบถามทางโทรศัพท์โดยตรงที่ ผอ.สพป.สฎ.1

เลิกประชุม 16.10 น.

ผู้จัดบันทึกประเด็นการประชุม :

นางดวงมณี ฉิมพลี
นักจัดการงานทั่วไปชำนาญการพิเศษ

ผู้ตรวจบันทึกการประชุม :

นายชูศักดิ์ ชูช่วย
ผอ.สพป.สุราษฎร์ธานี เขต 1

รายชื่อผู้เข้าประชุมสัมมนาเพื่อพัฒนาศักยภาพและประสิทธิภาพสำหรับผู้บริหารการศึกษา
 ผู้บริหารสถานศึกษา และบุคลากรทางการศึกษา
 สังกัดสำนักงานเขตพื้นที่การศึกษาประถมศึกษาสุราษฎร์ธานี เขต 1
 13 ธันวาคม 2562
 ณ โรงแรมโตมอนต์พลาซ่า จังหวัดสุราษฎร์ธานี

ผู้เข้าประชุม

สพป.สฎ.1

- | | | |
|----|----------------------------|---|
| 1 | นายชูศักดิ์ ชูช่วย | ผอ.สพป.สุราษฎร์ธานี เขต 1 |
| 2 | นางดวงมณี ฉิมพลี | นักจัดการงานทั่วไปชำนาญการพิเศษ (ปฏิบัติหน้าที่) ผอ.กลุ่มอำนวยการ |
| 3 | นายชูศักดิ์ แก้วนุ่น | ผอ.กลุ่มนโยบายและแผน |
| 4 | นางอารีย์ นิลเอก | ผอ.กลุ่มบริหารการเงินและสินทรัพย์ |
| 5 | น.ส.กรรณิกา ประสงค์จินดา | ผอ.กลุ่มบริหารงานบุคคล |
| 6 | ส.ต.ต.ยุทธนา บุญยะตุลานนท์ | ผอ.กลุ่มส่งเสริมการจัดการฯ |
| 7 | นางอรุณศรี จงจิตต์ | ผอ.กลุ่มนิเทศ ติดตาม ประเมินผลการจัดการศึกษา |
| 8 | นางนัยนา เกิดศรี | นักวิชาการศึกษาชำนาญการ (ปฏิบัติหน้าที่) ผอ.กลุ่มตรวจสอบภายใน |
| 9 | น.ส.สุจารี ชัยประดิษฐ์ | นักวิเคราะห์นโยบายและแผนชำนาญการ
(ปฏิบัติหน้าที่) ผู้อำนวยการกลุ่มส่งเสริมการศึกษา |
| 10 | นายพิชัย ภัทธิยธนี | นักทรัพยากรบุคคลชำนาญการ
(ปฏิบัติหน้าที่) ผอ.กลุ่มพัฒนาครูและบุคลากรฯ |
| 11 | นายสิงหนาท คงทรัพย์ | นิติกรชำนาญการ (ปฏิบัติหน้าที่) ผอ.กลุ่มกฎหมายและคดี |

อำเภอเมืองสุราษฎร์ธานี

- | | | |
|----|------------------------------|---|
| 12 | นางสาวสุพรรณิ ทิริศักดิ์สกุล | ผู้อำนวยการโรงเรียนบ้านควนยุง |
| 13 | นายโกศล หนูช่วย | ครู รักษาการผู้อำนวยการโรงเรียนบ้านซอย 10 |
| 14 | นายโณชัย วิเศษกลิ่น | ผู้อำนวยการโรงเรียนนิคมสร้างตนเอง |
| 15 | นายจิรพัส ทองสีทอง | ผู้อำนวยการโรงเรียนบ้านซอย 2 |
| 16 | ว่าที่ พ.ต.มนตรี อินทร์แก้ว | ผู้อำนวยการโรงเรียนบ้านท่าเพชร |
| 17 | นางจิรฉัตร ไชยสกุล | ผู้อำนวยการโรงเรียนบ้านบางใหญ่ |
| 18 | นางขวัญใจ บุญสินธุ์ | ผู้อำนวยการโรงเรียนชุมชนวัดสุนทรนิवास |
| 19 | นายสาธิต สร้างสกุล | ผู้อำนวยการโรงเรียนวัดสมหวัง |
| 20 | นายสุรพล สุป็นตี | ครูชำนาญการพิเศษ รักษาการผู้อำนวยการโรงเรียนบ้านสุขชน |
| 21 | น.ส.รียาภรณ์ ยงคณะ | ผู้อำนวยการโรงเรียนวัดกลางใหม่ |
| 22 | นายนันท์วัฒน์ สุวรรณนิตย์ | ผู้อำนวยการโรงเรียน วัดโพธิ์นิมิต |
| 23 | นางยุพา ลิ้มสกุล | ผู้อำนวยการโรงเรียนวัดท่าทอง |
| 24 | นางจิตรลดา สุวรรณทิพย์ | ผู้อำนวยการโรงเรียนบ้านสันติสุข |
| 25 | น.ส.จิรวารณ หนูแปลก | ผู้อำนวยการโรงเรียนวัดนทีคมเขต |
| 26 | น.ส.กิงกาญจน์ ทินฉิมพวงค์ | ผู้อำนวยการโรงเรียนวัดแหลมทอง |

27	นายศุภชัย เวชกุล	ผู้อำนวยการโรงเรียนอนุบาลสุราษฎร์ธานี
28	นายวีระพงศ์ ไชยามาศย์	ผู้อำนวยการโรงเรียนบ้านโพหวาย
29	นางจงกล มะอั่นต์	ครูชำนาญการพิเศษ รักษาการผู้อำนวยการโรงเรียนวัดบางไปไม้
30	นายสาคร บัวผุด	ผู้อำนวยการโรงเรียนบ้านคลองสุข
31	น.ส.จตุพร วาทีเส็ง	รักษาการผู้อำนวยการโรงเรียนวัดชลธาร
32	นายศรีเพชรวัชร ศรีเมือง	ผู้อำนวยการโรงเรียนวัดบุญบันเทิง
33	นายกฤษณะ นิคมประศาสน์	ผู้อำนวยการโรงเรียนบ้านทอนหญ้าปล้อง
อำเภอกาญจนดิษฐ์		
34	นายปรีชา พูลดี	ครูชำนาญการพิเศษ รักษาการผู้อำนวยการโรงเรียนบ้านคลองสระ
35	นายจีระศักดิ์ นิธิพัฒนานนท์	ผู้อำนวยการโรงเรียนวัดคงคาล้อม
36	นางสาวพิมพ์วิไล คณาญาติ	ครู แทน ผู้อำนวยการโรงเรียนบ้านม่วงลิบ
37	นายนฤนาท สงพรหม	ผู้อำนวยการโรงเรียนบ้านกำสนประชาสรรค์
38	นายจรูญ เมืองเสน	ผู้อำนวยการโรงเรียนบ้านกำสนราษฎร์อุทิศ
39	นายพีระยศ แทนจันทร์	ครูชำนาญการพิเศษ รักษาการผู้อำนวยการโรงเรียนวัดเขานางเภา
40	นายสุதியะ ชูหนู	ผู้อำนวยการโรงเรียนวัดวังไทร
41	นางสุนิตา คงจิตร	ผู้อำนวยการโรงเรียนบ้านคีรีรอบ
42	นายปัญญาพงศ์ สังข์เถี่ยว	ครูชำนาญการ รักษาการผู้อำนวยการโรงเรียนบ้านไสใน
43	นางเนาวเรศ สุขสุวรรณ	ครู แทน ผู้อำนวยการโรงเรียนบ้านแม่โมกข์
44	นายอมรพจมาน พรหมพัฒน์	ผู้อำนวยการโรงเรียนบ้านบ่อน้ำร้อน
45	นายรัฐพงษ์ พงศาปาน	ผู้อำนวยการโรงเรียนบ้านกงหนิง
46	นายเสวก เอียดนิมิต	ผู้อำนวยการโรงเรียนบ้านศิลางาม
47	นายประวิทย์ เพชรรักษ์	ผู้อำนวยการโรงเรียนวัดบ้านโน
48	นายสุริยา จันทร์สงค์	ผู้อำนวยการโรงเรียนบ้านคลองนามิตรภาพที่ 201
49	ว่าที่ ร.ต.อัมโร รักช่วย	ผู้อำนวยการโรงเรียนไทยรัฐวิทยา 88 (บ้านคลองควน)
50	นายสุกฤษฏ์ ศักดิ์จันทร์	ผู้อำนวยการโรงเรียนวัดอุทยาราม
51	นายจิตณรงค์ ชัยชนะ	ผู้อำนวยการโรงเรียนบ้านดอนหลวง
52	น.ส.ซึ้งกมล พิรุณกาญจน์	ครูผู้ช่วย รักษาการผู้อำนวยการโรงเรียนบ้านวังทองสามัคคี
53	นายนิคม บัวแก้ว	ผู้อำนวยการโรงเรียนวัดประสพ
54	นางลีลาวดี ศรีเฟือก	ผู้อำนวยการโรงเรียนบ้านดอนสน
55	นางวิมลรัตน์ ก่อบุญขวัญ	ผู้อำนวยการโรงเรียน วัดดอนยาง
56	นายสมใจ สิกขวัฒน์	ผู้อำนวยการโรงเรียนวัดเขาพระนัม
57	นางวณิชชา เตียววานิชย์	ผู้อำนวยการโรงเรียนวัดท่าไทร (ติดถนนุเคราะห์)
58	นายขวัญชัย ชูช่อเกตุ	ผู้อำนวยการโรงเรียน บ้านทับท่อน
59	น.ส.กาญจนา รักษ์วงศ์	ครูผู้ช่วย รักษาการผู้อำนวยการโรงเรียนบ้านบางสำโรง

60	นางอวยพร ชุ่นกี	ผู้อำนวยการโรงเรียนวัดเขาแก้ว
61	นางภาวนา เทพทอง	ผู้อำนวยการโรงเรียนวัดแสงประดิษฐ์
62	นายวันชัย เกิดพัฒน์	ผู้อำนวยการโรงเรียนวัดฉิมประดิษฐ์
63	นางจุรี วิจิตรัมย์	ผู้อำนวยการโรงเรียนวัดนิกรประสาท
64	นายพรทิพย์ เพชรเกื้อ	ผู้อำนวยการโรงเรียน วัดกาญจนาราม
65	นางบำเพ็ญ ปานแดง	รักษาการผู้อำนวยการโรงเรียนบ้านหนองเปล
66	นางพิลาวรรณ ชัยรัตน์	ผู้อำนวยการโรงเรียนบ้านปากกะแตะ
67	น.ส.นงนภัส ปานสมุทร	ผู้อำนวยการโรงเรียนบ้านท่าเสาเกา
68	นายสุขสวัสดิ์ จิตติอาภรณ์	ผู้อำนวยการโรงเรียนวัดกตตาก
69	นายทะนงศักดิ์ ฤงทอง	ครูชำนาญการ รักษาการผู้อำนวยการโรงเรียนบ้านควนราชา
70	นายทนต์พันธ์ หิรัญเรือง	ผู้อำนวยการโรงเรียน บ้านห้วยด่าน
71	นางสุรียา เครือรัตน์	ผู้อำนวยการโรงเรียนบ้านหัวหมากลาง
72	น.ส.ปนัดดา สามารถ	ครูผู้ช่วย รักษาการผู้อำนวยการโรงเรียนบ้านมะม่วงหวาน
73	นางศุภรัตน์ เทพเลื่อน	ผู้อำนวยการโรงเรียนวัดปากคู
74	นายสิทธิพล พรหมมณี	ผู้อำนวยการโรงเรียนบ้านไสตอ
75	นางสุจารี แถบเงิน	รักษาการผู้อำนวยการโรงเรียนบ้านคลองกรูด
76	นางดวงพร ดุษฎี	ผู้อำนวยการโรงเรียนวัดพุทธ
77	น.ส.ปฐริดา จิระพันธ์ทวีวงศ์	ผู้อำนวยการโรงเรียนบ้านควนนิมิต
78	นางไพเราะ ใจจ้อง	ครูชำนาญการพิเศษรักษาการ ผู้อำนวยการโรงเรียนบ้านวังหวาย
	อำเภอดอนสัก	
79	น.ส.ภวมัย เพ็ชรคงทอง	ผู้อำนวยการโรงเรียน บ้านคลองคราม
80	นายธรากร สงฤทธิ์	ผู้อำนวยการโรงเรียนองค์การอุตสาหกรรมป่าไม้ 9
81	นายจिरศักดิ์ ทองเพชร	ผู้อำนวยการโรงเรียนบ้านดินแดงสามัคคี
82	นายจำลอง คงสุข	ผู้อำนวยการโรงเรียนวัดศรีวัง
83	นางสุณี รักเมือง ตีจันทิก	รักษาการผู้อำนวยการโรงเรียนบ้านใหม่สามัคคี
84	นายสมพร แก้วมณี	ผู้อำนวยการโรงเรียนบ้านคอกช้าง
85	นางจิรพรรณ สิกขวัฒน์	ผู้อำนวยการโรงเรียน บ้านดอนเสาธง
86	นางอนงค์นาฏ ทองยวน	ผู้อำนวยการโรงเรียนบ้านศรีชัยคราม
87	น.ส.พรพิมล แก้วรุ่ง	ครู รักษาการ ผู้อำนวยการโรงเรียนวัดนันทินาราม
88	นายสุรวุฒิ แก้วโรย	ผู้อำนวยการโรงเรียนชุมชนบ้านนางกำ
89	นายทศพร ประยูรบุตร	ผู้อำนวยการโรงเรียนชุมชนวัดวิสุทธิธาราม
90	นางสาวอารี มลไชย	ผู้อำนวยการโรงเรียนบ้านเกาะนกเกา
91	นายอนันต์ ปานสังข์	ผู้อำนวยการโรงเรียนอนุบาลวัดเขาสุวรรณประดิษฐ์
92	นายชัชชัย ไชโย	ผู้อำนวยการโรงเรียนบ้านปากดอนสัก

93	นายอภิเดช จิตรมุง	ผู้อำนวยการโรงเรียนบ้านห้วยเสียด
94	นางสาวรัตนวรรณ นันทเกษตร	ผู้อำนวยการโรงเรียน วัดสิงขร
อำเภอเกาะสมุย		
95	นายวิสาร บุญลี	ผู้อำนวยการโรงเรียนบ้านดอนรูป
96	นายบัญญัติ พูลผล	ผู้อำนวยการโรงเรียนบ้านอ่างทอง
97	นางสาววรรณมา จินา	ผู้อำนวยการโรงเรียนวัดแจ้
98	นายจรัญ ทองปัสโนว์	ผู้อำนวยการโรงเรียนวัดนาราเจริญสุข
99	นายพุทธพันธุ์ พรหมรักษ์	ผู้อำนวยการโรงเรียนวัดศรีวงการาม
100	นายโกศล สมคะแน	ผู้อำนวยการโรงเรียนบ้านหน้าค่าย
101	นายจักรพงษ์ อินทร์เจริญ	ผู้อำนวยการโรงเรียนวัดสันติวาราม
102	นายคำพูน วันนา	ผู้อำนวยการโรงเรียนวัดประเดิม
103	นายเอกนรินทร์ บุญยะโพธิ์	ผู้อำนวยการโรงเรียนวัดคุณาราม
104	นายเทพบรรจง พูลสวัสดิ์	ผู้อำนวยการโรงเรียนวัดกลาง
105	นางสาวเบญจวรรณ บุญสิน	ผู้อำนวยการโรงเรียนวัดสว่างอารมณ์
106	นายโสมนัส ศรีขวัญ	ผู้อำนวยการโรงเรียนบ้านหาดงาม
107	นายธาดา อักษรชื่น	ผู้อำนวยการโรงเรียนบ้านปลายแหลม
108	นางมนพัทธ์ เพ็งทอง	ผู้อำนวยการโรงเรียนบ้านแหลมหอย
109	นางอุทัยวรรณ ภูศิริวัฒน์	ผู้อำนวยการโรงเรียนวัดภูเขาทอง
110	นายณัฐกรณ์ คำชะงม	ผู้อำนวยการโรงเรียนบ้านบ่อผุด
อำเภอเกาะพะงัน		
111	นายวัชรินทร์ วรเวทย์ชลิต	ผู้อำนวยการโรงเรียนชุมชนบ้านใต้
112	นายสิทธิพล ลีแสน	ผู้อำนวยการโรงเรียนบ้านท้องนายปาน
113	นางสิริภรณ์ พาทีธรรม	ผู้อำนวยการโรงเรียนบ้านหาดรีน
114	นายวิโรจน์ ทองถึง	ผู้อำนวยการโรงเรียนบ้านเกาะเต่า
115	นายสุวัช เพียรเกษตร	ผู้อำนวยการโรงเรียนวัดราษฎร์เจริญ
116	นายวรรณกร วณิชชาภิวงศ์	ผู้อำนวยการโรงเรียนบ้านมะเดื่อหวาน
117	นางสาวนิภาพร บินสัน	ผู้อำนวยการโรงเรียนบ้านโฉลกหล้า
118	นางกรรณิกา โอชม	ผู้อำนวยการโรงเรียนวัดสมัยคงคา
119	นายเอกชัย ปานชนะพงศ์	ผู้อำนวยการโรงเรียนบ้านศรีธนู
ผู้เข้าร่วมประชุม		
1	น.ส.ณัฐกร รักษ์ธรรม	ศึกษานิเทศก์ชำนาญการพิเศษ
2	น.ส.นลิน เล็กมาก	ศึกษานิเทศก์ชำนาญการพิเศษ
3	น.ส.นิภาพร ทิพย์แก้ว	ศึกษานิเทศก์ชำนาญการพิเศษ
4	นางณธอร ทองปรีชา	ศึกษานิเทศก์ชำนาญการ

5	น.ส.พิมพ์มาดา เรืองนุ้ย	นักประชาสัมพันธ์ชำนาญการพิเศษ
6	นางสิริภัทร เชียงฉิน	นักประชาสัมพันธ์ชำนาญการ
7	นางสุมณฑา วงศ์วิเชียร	นักจัดการงานทั่วไปชำนาญการ
8	น.ส.วัลภรณ์ เอตะนาม	นักวิเคราะห์นโยบายและแผนชำนาญการ
9	น.ส.อัยรดา พริกถก	นักศึกษาฝึกงาน

ผู้ไม่มาประชุม

1	น.ส.ศลัญยพร ทองถึง	ผู้อำนวยการโรงเรียนบ้านท่าโพธิ์
2	น.ส.อาทิตยา ทองปลอด	ผู้อำนวยการโรงเรียนวัดพวง
3	นายกิตติพงศ์ ณ นคร	ผู้อำนวยการโรงเรียนบ้านหัวหมากบน
4	น.ส.ศิรยาศ์ อสิอุโค	ผู้อำนวยการโรงเรียนบ้านห้วยไศก
5	นายสิริวิชญ์ ทองปรีชา	ผู้อำนวยการโรงเรียนบ้านไสขาม
6	น.ส.จิราภรณ์ หมานพัฒน์	ผู้อำนวยการโรงเรียนวัดนอก
7	นางจาริณี บุญรัมย์	ผู้อำนวยการโรงเรียนวัดชลคราม
8	น.ส.อรทัย นาคพันธุ์	ผู้อำนวยการโรงเรียนบ้านน้ำฉา
9	นางสาวจรรยา เจ๊ะเหยง	ผู้อำนวยการโรงเรียนเกาะพลอย
10	นางสาวกิตติยา แก้วเอี่ยม	ผู้อำนวยการโรงเรียนวัดบุญศิริการาม
11	น.ส.อัจฉรา สมหวัง	ผู้อำนวยการโรงเรียนบ้านบางรักษ์
12	นางสาวอารี มลไชย	ผู้อำนวยการโรงเรียนบ้านเกาะนกเกา