

รายงานการประชุมผู้บริหารสถานศึกษา  
ในสังกัดสำนักงานเขตพื้นที่การศึกษาประถมศึกษาสุราษฎร์ธานี เขต 1  
ครั้งที่ 3/2559  
วันที่ 18 มีนาคม 2559  
ณ โรงแรมโดมอนด์พลาซ่า อำเภอเมืองฯ จังหวัดสุราษฎร์ธานี

**ผู้เข้าประชุม**

**สพป.สฎ.1**

|    |                           |   |
|----|---------------------------|---|
| 1  | นายชุมพล ศรีสังข์         | ผอ.สพป.สุราษฎร์ธานี เขต 1                       |
| 2  | นายประทีป ทองด้วง         | รองผอ.สพป.สุราษฎร์ธานี เขต 1                    |
| 3  | นายสัญญาพันธ์ พรหมมณี     | รองผอ.สพป.สุราษฎร์ธานี เขต 1                    |
| 4  | นายผัน หอมเกตู            | รองผอ.สพป.สุราษฎร์ธานี เขต 1                    |
| 5  | นายมนต์โชติ แพ้เรือง      | รองผอ.สพป.สุราษฎร์ธานี เขต 1                    |
| 6  | นายสุนนต์ ศิริธรรม        | รองผอ.สพป.สุราษฎร์ธานี เขต 1                    |
| 7  | นายธนาวุฒิ รักษ์หนู       | รองผอ.สพป.สุราษฎร์ธานี เขต 1                    |
| 8  | นายมนต์ชัย วุฒิพงษ์       | รองผอ.สพป.สุราษฎร์ธานี เขต 1                    |
| 9  | นางฉันทภรณ์ นิลอรุณ       | รองผอ.สพป.สุราษฎร์ธานี เขต 1                    |
| 10 | นางสมใจ ฉ้วนตัน           | ผอ.กลุ่มบริหารงานบุคคล                          |
| 11 | นายพรพันธุ์ศักดิ์ พาหะมาก | ผอ.กลุ่มนิเทศ ติดตาม และประเมินผลการจัดการศึกษา |
| 12 | นางอารยา จันทวี           | ผอ.กลุ่มตรวจสอบภายใน                            |
| 13 | นางทัศนีย์ รุ่งเรือง      | ผอ.กลุ่มส่งเสริมสถานศึกษาเอกชน                  |
| 14 | นายชูศักดิ์ แก้วนุ่น      | ผอ.กลุ่มนโยบายและแผน                            |
| 15 | นางสาวประภาพรพรณ ครอบคอบ  | ผอ.กลุ่มส่งเสริมการจัดการศึกษา                  |

**อำเภอเมืองสุราษฎร์ธานี**

|    |                              |                        |                                 |
|----|------------------------------|------------------------|---------------------------------|
| 16 | นางสาวสุพรรณิ หิริศักดิ์สกุล | ผู้อำนวยการโรงเรียน    | บ้านควนยุง                      |
| 17 | นายชำนาญ หนูเงินแสง          | ผู้อำนวยการโรงเรียน    | บ้านซอย 10                      |
| 18 | นายอโณชัย วิเศษกลิ่น         | ผู้อำนวยการโรงเรียน    | นิคมสร้างตนเอง                  |
| 19 | นายจิรพัส ทองสีทอง           | ผู้อำนวยการโรงเรียน    | บ้านซอย 2                       |
| 20 | นายพรศักดิ์ คงฤทธิ์          | ผู้อำนวยการโรงเรียน    | บ้านท่าเพชร                     |
| 21 | นายสุนัย ตรียุทธ             | ผู้อำนวยการโรงเรียน    | บ้านบางใหญ่                     |
| 22 | นางขวัญใจ บุญสินธุ์          | ผู้อำนวยการโรงเรียน    | ชุมชนวัดสุนทรนิवास              |
| 23 | นางคณินนิตย์ ชัยสวัสดิ์      | ครูชำนาญการ (รักษาการ) | ผู้อำนวยการโรงเรียนบ้านบางชุมไถ |
| 24 | นางจรรยาภรณ์ คงเจริญ         | ผู้อำนวยการโรงเรียน    | วัดสมหวัง                       |
| 25 | นางจริยา ช้างสุนทร           | ผู้อำนวยการโรงเรียน    | บ้านสุขชน                       |
| 26 | นางสาวรียาภรณ์ ยงคณะ         | ผู้อำนวยการโรงเรียน    | วัดกลางใหม่                     |

|    |                           |  |                    |
|----|---------------------------|--|--------------------|
| 27 | นายณัฏฐวัฒน์ สุวรรณนิตย์  | ผู้อำนวยการโรงเรียน                                    | วัดโพธิ์นิมิต      |
| 28 | นายพงศ์ศักดิ์ ปัญญาพันธ์  | ผู้อำนวยการโรงเรียน                                    | วัดท่าทอง          |
| 29 | นายสุชาติ ราชแป้น         | ผู้อำนวยการโรงเรียน                                    | บ้านสันติสุข       |
| 30 | นางบุญศรีศรีชัยบุญ        | ผู้อำนวยการโรงเรียน                                    | วัดนทีคมเขต        |
| 31 | นายวัฒนา ชัยสวัสดิ์       | ผู้อำนวยการโรงเรียน                                    | วัดแหลมทอง         |
| 32 | นายไพรัตน์ เพชรทอง        | ผู้อำนวยการโรงเรียน                                    | อนุบาลสุราษฎร์ธานี |
| 33 | นายทะนงศิลป์ ล้อมลิ้ม     | ครูชำนาญการพิเศษ (แทน) ผู้อำนวยการโรงเรียนบ้านโพหวาย   |                    |
| 34 | นายประสาน บ้วนเพชร        | ผู้อำนวยการโรงเรียน                                    | วัดบางใบไม้        |
| 35 | นายนิติ ทวยเจริญ          | ผู้อำนวยการโรงเรียน                                    | บ้านคลองสุข        |
| 36 | นายสุชาติ ล้อมสวัสดิ์     | ผู้อำนวยการโรงเรียน                                    | วัดประสิทธิ์าราม   |
| 37 | นายสุระชัย ไสยรินทร์      | ผู้อำนวยการโรงเรียน                                    | วัดบางกล้วย        |
| 38 | นางสาวสุดใจ สุวรรณวิเชียร | ผู้อำนวยการโรงเรียน                                    | วัดชลธาร           |
| 39 | นางปภาดา สุภาพรเหมินทร์   | ครูชำนาญการ (รักษาการ) ผู้อำนวยการโรงเรียนวัดโชติการาม |                    |
| 40 | นายไพรัตน์ ภูว            | ผู้อำนวยการโรงเรียน                                    | วัดบุญบันเทิง      |
| 41 | นายกฤษณะ นิคมประศาสน์     | ผู้อำนวยการโรงเรียน                                    | บ้านทอหญ้าปล้อง    |

#### อำเภอกาญจนดิษฐ์

|    |                           |   |                              |
|----|---------------------------|---|------------------------------|
| 42 | นายจำนงค์ นวลขาว          | ผู้อำนวยการโรงเรียน                                       | บ้านคลองสระ                  |
| 43 | นายจรรยา เมืองแสน         | ผู้อำนวยการโรงเรียน                                       | วัดคงคาล้อม                  |
| 44 | นายจรูญ คิคขยัน           | ครู (แทน) ผู้อำนวยการโรงเรียนบ้านม่วงลิบ                  |                              |
| 45 | นายณนุท สงพรหม            | ผู้อำนวยการโรงเรียน                                       | บ้านกำสนประชาสรรค์           |
| 46 | นายวิจิต ยะพงค์           | ครู (แทน) ผู้อำนวยการโรงเรียนบ้านกำสนราษฎร์อุทิศ          |                              |
| 47 | นางสุรียา เครือรัตน์      | ผู้อำนวยการโรงเรียน                                       | วัดเขานางเภา                 |
| 48 | นายสุติยะ ชูหนู           | ผู้อำนวยการโรงเรียน                                       | วัดวังไทร                    |
| 49 | นายประพฤติ สายฟ้า         | ครู (แทน) ผู้อำนวยการโรงเรียนบ้านคีรีรอบ                  |                              |
| 50 | นายวินัย จันท์สว่าง       | ผู้อำนวยการโรงเรียน                                       | บ้านไสใน                     |
| 51 | นายสัญญา รอดดำ            | ผู้อำนวยการโรงเรียน                                       | บ้านแม่โมกข์                 |
| 52 | นายขวัญชัย ชูช่อเกตุ      | ผู้อำนวยการโรงเรียน                                       | บ้านบ่อน้ำร้อน               |
| 53 | นางสายชล ไชยธวัช          | ครูชำนาญการพิเศษ (รักษาการ) ผู้อำนวยการโรงเรียนบ้านกงหนิง |                              |
| 54 | นายสุขสวัสดิ์ จิตติอาภรณ์ | ผู้อำนวยการโรงเรียน                                       | บ้านศิลางาม                  |
| 55 | นายประวิทย์ เพชรรักษ์     | ผู้อำนวยการโรงเรียน                                       | วัดบ้านใน                    |
| 56 | นายสุรียา จันท์สงค์       | ผู้อำนวยการโรงเรียน                                       | บ้านคลองนามิตรภาพที่ 201     |
| 57 | ว่าที่ ร.ต.อัมโร รักช่วย  | ผู้อำนวยการโรงเรียน                                       | ไทยรัฐวิทยา 88 (บ้านคลองควน) |
| 58 | นางภาวนา เทพทอง           | ผู้อำนวยการโรงเรียน                                       | วัดอุทยาราม                  |

|    |                           |  |                           |
|----|---------------------------|--|---------------------------|
| 59 | นายจิตณรงค์ ชัยชนะ        | ผู้อำนวยการโรงเรียน                        | บ้านดอนหลวง               |
| 60 | นางสาวบุญพา พรหมณะ        | ครู (รักษาการ) ผู้อำนวยการโรงเรียน         | บ้านวังทองสามัคคี         |
| 61 | นายนิคม บัวแก้ว           | ผู้อำนวยการโรงเรียน                        | วัดประสพ                  |
| 62 | นางสาวกมลมาศ ปรีชา        | ครู (รักษาการ) ผู้อำนวยการโรงเรียน         | บ้านดอนสน                 |
| 63 | นางวราภรณ์ ใจดี           | ครูชำนาญการพิเศษ (แทน) ผู้อำนวยการโรงเรียน | วัดดอนยาง                 |
| 64 | นางสาวเพ็ญจา จันทร์ชุมแสง | ครู (รักษาการ) ผู้อำนวยการโรงเรียน         | บ้านท่าโพธิ์              |
| 65 | นายสาธิต สร้างสกุล        | ผู้อำนวยการโรงเรียน                        | วัดเขาพระนิม              |
| 66 | นายพูนศักดิ์ นาคครั้น     | ผู้อำนวยการโรงเรียน                        | วัดท่าไทร(ดิตถานุเคราะห์) |
| 67 | นางรัตน์เกล้า จันทร       | ครูวิฤทธิ (แทน) ผู้อำนวยการโรงเรียน        | บ้านบ่อโหลก               |
| 68 | นางสมบุญ บุญแก้ว          | ครูชำนาญการ (รักษาการ) ผู้อำนวยการโรงเรียน | บ้านทับท้อ                |
| 69 | นางวิมลรัตน์ ก่อบุญขวัญ   | รองผู้อำนวยการโรงเรียน                     | บ้านบางสำโรง              |
| 70 | นายจรรณศักดิ์ เอกเพชร     | ผู้อำนวยการโรงเรียน                        | วัดเขาแก้ว                |
| 71 | นายสุเทพ ประเสริฐ         | ผู้อำนวยการโรงเรียน                        | วัดแสงประดิษฐ์            |
| 72 | นายพรทิพย์ เพชรแก้ว       | ผู้อำนวยการโรงเรียน                        | วัดวชิรประดิษฐ์           |
| 73 | นายมานิต จิตสงค์          | ผู้อำนวยการโรงเรียน                        | วัดนิกรประสาธ             |
| 74 | นางดวงพร ดุษฎี            | รองผู้อำนวยการโรงเรียน                     | วัดกาญจนาราม              |
| 75 | นายสุรเชษฐ์ ปานแดง        | ผู้อำนวยการโรงเรียน                        | บ้านหนองเปล               |
| 76 | นางจรี วิจิตแย้ม          | ผู้อำนวยการโรงเรียน                        | วัดพวง                    |
| 77 | นางพิลาวรรณ ชัยรัตน์      | ผู้อำนวยการโรงเรียน                        | บ้านปากกะแตะ              |
| 78 | นายวันชัย เกิดพัฒน์       | ผู้อำนวยการโรงเรียน                        | บ้านท่าเสาเกา             |
| 79 | นางสาวศิริยาศ ฉลิอุโค     | ครู (แทน) ผู้อำนวยการโรงเรียน              | วัดกตงตาก                 |
| 80 | นายประจักษ์ หนูหลิบ       | ผู้อำนวยการโรงเรียน                        | บ้านควนราชา               |
| 81 | นายทนต์พันธ์ หิรัญเรือง   | ผู้อำนวยการโรงเรียน                        | บ้านห้วยด่าน              |
| 82 | นางยุพา ลิ้มสกุล          | ผู้อำนวยการโรงเรียน                        | บ้านหัวหมากบน             |
| 83 | นางพรทิพย์ ชาตะสุชาติ     | ครู (แทน) ผู้อำนวยการโรงเรียน              | บ้านหัวหมากล่าง           |
| 84 | นายโกวิทย์ หิตนาคกรม      | ผู้อำนวยการโรงเรียน                        | บ้านห้วยไศก               |
| 85 | นายสาโรจน์ โกละกะ         | ผู้อำนวยการโรงเรียน                        | บ้านมะม่วงหวาน            |
| 86 | นางศิริมา เสนอชัย         | ครู (รักษาการ) ผู้อำนวยการโรงเรียน         | บ้านไสขาม                 |
| 87 | นางศุภรัตน์ เทพเลื่อน     | ผู้อำนวยการโรงเรียน                        | วัดปากคู                  |
| 88 | นายสิทธิพล พรหมณี         | ผู้อำนวยการโรงเรียน                        | บ้านไสตอ                  |
| 89 | นายประพันธ์ โชติช่วง      | ผู้อำนวยการโรงเรียน                        | บ้านคลองกรูด              |
| 90 | นายวินัย เมฆเสน           | ผู้อำนวยการโรงเรียน                        | วัดพุทธ                   |
| 91 | นางจิรฉัตร ไชยสกุล        | ผู้อำนวยการโรงเรียน                        | บ้านควนนิมิต              |
| 92 | นายพีรพงษ์ พรพรพช         | ผู้อำนวยการโรงเรียน                        | บ้านวังหวาย               |

### อำเภอดอนสัก

|                      |                           |   |
|----------------------|---------------------------|---|
| 93                   | นายบุญโชติ คงเรือง        | ครูชำนาญการพิเศษ (แทน) ผู้อำนวยการโรงเรียนบ้านคลองคราม      |
| 94                   | นายชัยรัตน์ บุญนาค        | ผู้อำนวยการโรงเรียน องค์การอุตสาหกรรมป่าไม้9                |
| 95                   | นายสมใจ สิกขวัฒน์         | ผู้อำนวยการโรงเรียน บ้านดินแดงสามัคคี                       |
| 96                   | นายจำลอง คงสุข            | ผู้อำนวยการโรงเรียน วัดศรีวัง                               |
| 97                   | นางสุณี รักเมือง ตีจันทิก | ครูชำนาญการ (รักษาการ) ผู้อำนวยการโรงเรียนบ้านใหม่สามัคคี   |
| 98                   | นายรังสฤษฏ์ พิณนุราช      | ผู้อำนวยการโรงเรียน บ้านคอกช้าง                             |
| 99                   | นางวินันทา จัยจุลเจิม     | ครูชำนาญการ (รักษาการ) ผู้อำนวยการโรงเรียนบ้านดอนเสาธง      |
| 100                  | นายธรากร สงฤทธิ์          | ผู้อำนวยการโรงเรียน วัดนอก                                  |
| 101                  | นายสุนทร ทองศรี           | ครูชำนาญการ (รักษาการ) ผู้อำนวยการโรงเรียนบ้านศรีชัยคราม    |
| 102                  | นายวิตร วงศ์พงษ์คำ        | ผู้อำนวยการโรงเรียน วัดชลคราม                               |
| 103                  | นายศิริุต สุขคุ้ม         | ครูชำนาญการพิเศษ (รักษาการ) ผู้อำนวยการโรงเรียนวัดนันทาราม  |
| 104                  | นางบุญพา ไชยแก้ว          | ครู (แทน) ผู้อำนวยการโรงเรียนชุมชนบ้านนางกำ                 |
| 105                  | นายทศพร ประยูรบุตร        | ผู้อำนวยการโรงเรียน ชุมชนวัดวิสุทธิธาราม                    |
| 106                  | นายอนันต์ ปานสังข์        | ผู้อำนวยการโรงเรียนบ้านปากดอนสัก                            |
| 107                  | นางสาวอุไร จันทน์นวล      | ครูผู้ช่วย (รักษาการ) ผู้อำนวยการโรงเรียนบ้านเกาะนกเกาะ     |
| 108                  | นายพลสวัสดิ์ ใจเต็ม       | ผู้อำนวยการโรงเรียน อนุบาลวัดเขาสุวรรณประดิษฐ์              |
| 109                  | นายอนันต์ ปานสังข์        | ผู้อำนวยการโรงเรียน บ้านปากดอนสัก                           |
| 110                  | นายจรัส เดชศรี            | ครูชำนาญการ (รักษาการ) ผู้อำนวยการโรงเรียนบ้านห้วยเสียด     |
| 111                  | นายวิระพัฒน์ ช่วยบำรุง    | ผู้อำนวยการโรงเรียน วัดสิงขร                                |
| 112                  | นายวิชัย มาศศรี           | ผู้อำนวยการโรงเรียน บ้านน้ำฉา                               |
| 113                  | นายศักดิ์ชัย ยอดแก้ว      | ครู (แทน) ผู้อำนวยการโรงเรียนเกาะพลวย                       |
| <b>อำเภอเกาะสมุย</b> |                           |   |
| 114                  | นายวิสาร บุญลี            | ผู้อำนวยการโรงเรียน บ้านดอนรูป                              |
| 115                  | นางสาวอรทัย นาคพันธุ์     | รองผู้อำนวยการโรงเรียน บ้านอ่างทอง                          |
| 116                  | นางสาววรรณภา จินา         | ผู้อำนวยการโรงเรียน วัดแจ้ง                                 |
| 117                  | นางวณิชชา เตียววณิชย์     | ผู้อำนวยการโรงเรียน วัดนาราเจริญสุข                         |
| 118                  | นายสุขเกษม ยมบุญ          | ผู้อำนวยการโรงเรียน วัดศรีวังการาม                          |
| 119                  | นางสาวพิไลวรรณ ไชยราช     | ครูชำนาญการพิเศษ (รักษาการ) ผู้อำนวยการโรงเรียนบ้านหน้าค่าย |
| 120                  | นายสุรเดช พูลดี           | ครูชำนาญการ (รักษาการ) ผู้อำนวยการโรงเรียนวัดสันติวาราม     |
| 121                  | นางสาวท มีเพียร           | ครูชำนาญการ (รักษาการ) ผู้อำนวยการโรงเรียนวัดประเดิม        |
| 122                  | นางนที ศรีคง              | ครูชำนาญการ (รักษาการ) ผู้อำนวยการโรงเรียนวัดคุณาราม        |
| 123                  | นายเทพบรรจง พูลสวัสดิ์    | ผู้อำนวยการโรงเรียน วัดกลาง                                 |

|     |                             |   |
|-----|-----------------------------|---|
| 124 | นางสาวกิตติยา แก้วเอี่ยม    | ครูชำนาญการ (แทน) ผู้อำนวยการโรงเรียนวัดบุญชริการาม           |
| 125 | นางอุทัยวรรณ นาลาด          | ครูชำนาญการพิเศษ (รักษาการ) ผู้อำนวยการโรงเรียนวัดสว่างอารมณ์ |
| 126 | นายโสมนัส ศรีขวัญ           | ผู้อำนวยการโรงเรียน บ้านหาดงาม                                |
| 127 | ว่าที่ พ.ต.มนตรี อินทร์แก้ว | ผู้อำนวยการโรงเรียน บ้านปลายแหลม                              |
| 128 | นางจิรภา สมพลเดช            | ครูชำนาญการ (รักษาการ) ผู้อำนวยการโรงเรียนบ้านแหลมหอย         |
| 129 | นายประสิทธิ์ วาณิชย์เจริญ   | ครูชำนาญการ (แทน) ผู้อำนวยการโรงเรียนวัดภูเขาทอง              |
| 130 | นายสุชาติ สุขสม             | ผู้อำนวยการโรงเรียน บ้านบ่อผุด                                |
| 131 | นางกิตติยา ทองหยัด          | ครูชำนาญการ (รักษาการ) ผู้อำนวยการโรงเรียนบ้านบางรักษ์        |

#### อำเภอเกาะพะงัน

|     |                          |   |
|-----|--------------------------|---|
| 132 | นายทองศักดิ์ หิมทอง      | ผู้อำนวยการโรงเรียน ชุมชนบ้านใต้                            |
| 133 | นางพวงคันพพร พิลิป       | ครู (รักษาการ) ผู้อำนวยการโรงเรียน บ้านท้องนายปาน           |
| 134 | นายวรรณกร วณิชชาภิวงศ์   | ครู (รักษาการ) ผู้อำนวยการโรงเรียนบ้านหาดรีน                |
| 135 | นายวิโรจน์ ทองถึง        | ผู้อำนวยการโรงเรียน บ้านเกาะเต่า                            |
| 136 | นางมนพันธ์ เฟื่องทอง     | ผู้อำนวยการโรงเรียน วัดราษฎร์เจริญ                          |
| 137 | นายสุวัช เพียรเกษตร      | ผู้อำนวยการโรงเรียน บ้านมะเตือหวาน                          |
| 138 | นางเบ็ญจวรรณ มุนเนียม    | ครูชำนาญการพิเศษ (รักษาการ) ผู้อำนวยการโรงเรียนบ้านโฉลกหล้า |
| 139 | นายวัชรินทร์ วรเวทย์ชลิต | ผู้อำนวยการโรงเรียน วัดสมัยคงคา                             |
| 140 | นายสมเกียรติ ช่างโชติ    | ผู้อำนวยการโรงเรียน บ้านศรีธนู                              |

#### ผู้เข้าร่วมประชุม

|    |                           |                                 |
|----|---------------------------|---------------------------------|
| 1  | นางดวงมณี ฉิมพลี          | นักจัดการงานทั่วไปชำนาญการพิเศษ |
| 2  | นางสาวพิมพ์มาดา เรืองนุ้ย | นักประชาสัมพันธ์ชำนาญการพิเศษ   |
| 3  | นางสิริภัทร เชียงฉิน      | นักประชาสัมพันธ์ชำนาญการ        |
| 4  | นางสุมณฑา วงศ์วิเชียร     | นักตรวจสอบภายในชำนาญการ         |
| 5  | นางสาวณัญญา เขียวสวัสดิ์  | เจ้าหน้าที่ธุรการ               |
| 6  | นายสุทธิพงษ์ ทองสร้าง     | ศึกษานิเทศก์ชำนาญการพิเศษ       |
| 7  | นางสาวธิดิมา ถาวรรัตน์    | ศึกษานิเทศก์ชำนาญการพิเศษ       |
| 8  | นายโยธิน สุธรรมานนท์      | ศึกษานิเทศก์ชำนาญการพิเศษ       |
| 9  | นางชนมณีภา ชูแสงศรี       | ศึกษานิเทศก์ชำนาญการพิเศษ       |
| 10 | นายไพศาล                  | ศึกษานิเทศก์ชำนาญการพิเศษ       |
| 11 | นางอนงค์ วีระกุล          | ศึกษานิเทศก์ชำนาญการพิเศษ       |
| 12 | นางสายตา แก้วศรีมนต์      | ศึกษานิเทศก์ชำนาญการพิเศษ       |
| 13 | นางสาวพิณวรรณ อินทเชื้อ   | ศึกษานิเทศก์ชำนาญการ            |
| 14 | นางอรัญญา                 | ศึกษานิเทศก์ชำนาญการ            |
| 15 | นายสุรชัย ช่วยเกิด        | ศึกษานิเทศก์ชำนาญการ            |

## ผู้ไม่มาประชุม

- |                        |           |
|------------------------|-----------|
| 1 นายไพจิตร รักษาสรณ์  | ลาพักผ่อน |
| 2 นางจรัสศรี พรหมกลิ่น | ลาพักผ่อน |

เริ่มประชุม เวลา 13.05 น.

ประธานในที่ประชุม (นายชุมพล ศรีสังข์) ผอ.สพป.สุราษฎร์ธานี เขต 1

- 1) จุดเทียน-ธูปบูชาพระรัตนตรัย
- 2) ที่ประชุมร่วมกันสวดมนต์ไหว้พระ
- 3) ชม VTR ประมวลภาพกิจกรรมในรอบเดือนกุมภาพันธ์ 2559
- 4) มอบเกียรติ

4.1 ด้วย สพฐ. ในฐานะฝ่ายเลขานุการกองทุนเพื่อโครงการอาหารกลางวันในโรงเรียนประถมศึกษา ขอให้สำนักงานเขตพื้นที่การศึกษาประถมศึกษาสุราษฎร์ธานี เขต 1 แต่งตั้งคณะกรรมการออกนิเทศ ติดตาม และประเมินผลการดำเนินงานโครงการอาหารกลางวันของโรงเรียน และได้ประกาศผลการคัดเลือกเป็นโรงเรียนต้นแบบโครงการอาหารกลางวัน ระดับเขตพื้นที่การศึกษา จำนวน 3 โรงเรียนดังนี้

- |            |                         |              |
|------------|-------------------------|--------------|
| ● ขนาดเล็ก | โรงเรียนวัดนาราเจริญสุข | อ.เกาะสมุย   |
| ● ขนาดกลาง | โรงเรียนบ้านศิลางาม     | อ.กาญจนดิษฐ์ |
| ● ขนาดใหญ่ | โรงเรียนวัดภูเขาทอง     | อ.เกาะสมุย   |

4.2 ด้วย สพฐ. แจ้งให้ทุก สพป. พิจารณาคัดเลือกโรงเรียนต้นแบบสถานักเรียน ประจำปี 2559 ในประเภทประถมศึกษา 1 โรง และประเภทขยายโอกาส 1 โรง ปรากฏว่ามีโรงเรียนที่สมัครส่งผลงานและเข้าหลักเกณฑ์ จำนวน 2 โรง และได้รับการคัดเลือกเป็นโรงเรียนต้นแบบสถานักเรียน ประจำปี 2559 ระดับเขตพื้นที่การศึกษา เพื่อส่งผลงานเข้ารับการคัดเลือกในระดับภาคต่อไป ดังนี้

- |                              |                      |
|------------------------------|----------------------|
| ● ประเภทประถมศึกษา           | โรงเรียนวัดกาญจนาราม |
| ● ประเภทขยายโอกาสทางการศึกษา | โรงเรียนบ้านโพหวาย   |

ประธาน : ขอแสดงความยินดีโรงเรียนรับเกียรติบัตร และขอขอบคุณในความร่วมมือดำเนินการตามวัตถุประสงค์โครงการ และดำเนินการตามระเบียบวาระประชุมดังนี้

**ระเบียบวาระที่ 1 เรื่องที่ประธานแจ้งให้ที่ประชุมทราบ**

### 1.1 การเตรียมเยี่ยมโรงเรียนในสังกัด

ประธาน : ขณะนี้ได้ออกตรวจเยี่ยมโรงเรียน ได้แก่ โรงเรียนวัดแหลมทอง, วัดโชติการาม, บ้านกงหนิง, บ้านศิลางาม โดยภาพพบว่า ครูมีความมุ่งมั่นตั้งใจในการจัดการเรียนการสอน การดำเนินการในเรื่องต่าง ๆ มีความก้าวหน้า ขอขอบคุณทุกท่านมา ณ โอกาสนี้

ที่ประชุม : รับทราบ

### 1.2 รัฐมนตรีว่าการกระทรวงศึกษาธิการ มอบนโยบายกระทรวงศึกษาธิการ

1. ประเด็นปัญหาของการศึกษาไทย
2. ยุทธศาสตร์ จุดเน้นการปฏิรูปการศึกษา กระทรวงศึกษาธิการ
3. นโยบายสำคัญ
4. นโยบายสำคัญด้านการบริหารจัดการ
5. การทำงานยุคปฏิรูป

## 1. ประเด็นปัญหาของการศึกษาไทย

### 1.1 หลักสูตรและกระบวนการเรียนรู้

- เนื้อหาไม่สอดคล้องกับบริบทของสังคมที่การเปลี่ยนแปลง
- กระบวนการเรียนรู้ไม่พัฒนาทักษะเด็ก
- การเรียนภาษาอังกฤษขาดมาตรฐาน
- ผลสัมฤทธิ์ทางการเรียนต่ำ
- ขาดระเบียบวินัย
- เด็กเครียด
- เด็กไม่มีความสุขกับการเรียน
- เด็กเรียนเยอะ

### 1.2 การผลิตและพัฒนาครู

- ครูไม่ครบชั้นไม่ตรงวิชาเอก
- ครูขาดขวัญและกำลังใจ
- ครูไม่เก่ง
- ภาระงานเยอะ

### 1.3 การผลิต พัฒนากำลังคนและงานวิจัย

- ขาดกำลังแรงงานสายวิชาชีพ
- งานวิจัยไม่สามารถนำไปใช้งานได้จริง
- มาตรฐานฝีมือยังไม่เป็นที่ยอมรับจากสถานประกอบการ
- การผลิตบัณฑิตในสาขาวิชาที่ไม่เป็นไปตามความต้องการของประเทศ

### 1.4 การประเมินและการพัฒนามาตรฐานการศึกษา

- การประเมินครู
- การประเมินสถานศึกษา
- ระบบการศึกษาต่อในแต่ละระดับ
- ประเมินผลสัมฤทธิ์ของผู้เรียน

### 1.5 การบริหารจัดการ

- การกระจายอำนาจ
- ขาดการบูรณาการ
- การกำกับดูแลขาดประสิทธิภาพ
- ระบบงบประมาณที่ไม่สอดคล้องต่อการดำเนินงาน

### 1.6 ICT เพื่อการศึกษา

- ขาดความเสถียร
- ไม่ทันสมัย
- ไม่ทั่วถึง
- ช้าซ้อน
- ขาดการบูรณาการ
- ไม่ได้นำข้อมูลมาใช้ในการตัดสินใจ
- ผลิตแต่ไม่เผยแพร่และนำไปใช้

- ประเด็นปัญหาที่น่าสนใจวิเคราะห์
  - ผลการจัดอันดับความรู้ภาษาอังกฤษ

สำรวจจาก 63 ประเทศที่ไม่ได้ใช้ภาษาอังกฤษเป็นภาษาหลัก

| ความสามารถในการใช้ภาษาอังกฤษ<br>(TOEFL) | การจัดอันดับทักษะความสามารถด้าน<br>ภาษาอังกฤษ 5 กลุ่ม |
|---|---|
| ลำดับที่ 48                             | เราอยู่กลุ่มที่ 5 (ทักษะความสามารถระดับต่ำมาก)        |

- ตัวเลขที่แสดงว่าเด็กไทยเรียนเยอะ

จำนวนชั่วโมงเรียนต่อปี ของนักเรียนในระดับอายุต่างๆ (ข้อมูลจาก UNESCO)

| ป.3                             | ป.4                             | ป.5                             | ป.6                             | ม.1                             |
|---------------------------------|---------------------------------|---------------------------------|---------------------------------|---------------------------------|
| อันดับ 2 ของโลก<br>1,080 ชม./ปี | อันดับ 1 ของโลก<br>1,200 ชม./ปี | อันดับ 1 ของโลก<br>1,200 ชม./ปี | อันดับ 5 ของโลก<br>1,167 ชม./ปี | อันดับ 8 ของโลก<br>1,167 ชม./ปี |

- ผลการจัดอันดับความรู้ภาษาอังกฤษจาก 10 ประเทศอาเซียน

| ลำดับที่ | ประเทศ / %ของคนที่พูดภาษาอังกฤษได้ |
|----------|------------------------------------|
| 1        | สิงคโปร์ 71 %                      |
| 2        | ฟิลิปปินส์ 55.49%                  |
| 3        | บรูไน ดารุสซาลาม 37.73 %           |
| 4        | มาเลเซีย 27.24 %                   |
| 5        | ไทย 10 % (6.54 ล้านคน)             |

- ผลการศึกษาคณิตศาสตร์ขั้นพื้นฐานของนักเรียนไทยเทียบกับนักเรียนในสหรัฐอเมริกาและประเทศกลุ่มยุโรป (PISA)

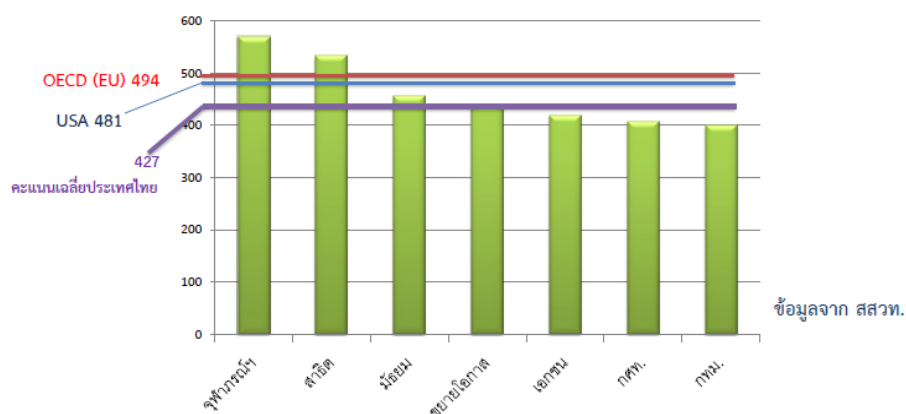

ผลการทดสอบ PISA 2012 นักเรียนระดับ ม.3 และ ม.4(อายุ 15ปี) จาก รร.กลุ่มตัวอย่าง 273 รร. จำนวน นร.ที่ทำการทดสอบ 8,937 คน



- จำนวนครูที่ไม่ครบชั้น

| ขนาด<br>นักเรียน | จำนวน<br>ห้องเรียน | จำนวนครู<br>ที่มีอยู่จริง | จำนวนห้องเรียนขาดครู<br>(ครูน้อยกว่าห้องเรียน) | จำนวนครูไม่ครบ<br>ชั้น<br>คิดเป็นร้อยละ |
|------------------|--------------------|---------------------------|--|---|
| 120 คน<br>ลงมา   | 117,488            | 90,881                    | <b>26,607</b>                                  | 22.65                                   |

- จำนวนโรงเรียนที่ไม่ผ่านการประเมิน

| จำนวนโรงเรียน<br>ทั้งหมด<br>(โรง) | โรงเรียนที่ผ่านการ<br>ประเมิน<br>(โรง/ร้อยละ) | โรงเรียนที่ไม่ผ่านการประเมิน<br>(โรง/ร้อยละ) |
|-----------------------------------|---|--|
| 30,742                            | 23,810<br>(77.45)                             | <b>6,932</b><br><b>(22.55)</b>               |

WORLD ECONOMIC FORUM  
เปรียบเทียบดัชนีคุณภาพการศึกษาของประเทศสมาชิกอาเซียน  
จากรายงาน Global Competitiveness Report  
โดย World Economic Forum เปรียบเทียบ 3 ปี (2012-2014)

| อันดับ<br>อาเซียน | คุณภาพระบบอุดมศึกษา |                  |                  |
|-------------------|---------------------|------------------|------------------|
|                   | 2012-2013           | 2013-2014        | 2014-2015        |
| 1                 | สิงคโปร์ (3)        | สิงคโปร์ (3)     | สิงคโปร์ (4)     |
| 2                 | มาเลเซีย (14)       | มาเลเซีย (19)    | มาเลเซีย (16)    |
| 3                 | บรูไน (25)          | บรูไน (32)       | ฟิลิปปินส์ (29)  |
| 4                 | ฟิลิปปินส์ (45)     | อินโดนีเซีย (36) | อินโดนีเซีย (32) |
| 5                 | อินโดนีเซีย (47)    | ฟิลิปปินส์ (40)  | ลาว (60)         |
| 6                 | กัมพูชา (58)        | ลาว (57)         | <b>ไทย (67)</b>  |
| 7                 | เวียดนาม (72)       | กัมพูชา (90)     | เวียดนาม (94)    |
| 8                 | <b>ไทย (78)</b>     | <b>ไทย (96)</b>  | กัมพูชา (101)    |
| 9                 |                     | เวียดนาม (102)   | พม่า (129)       |
| 10                |                     | พม่า (134)       |                  |

\* ตัวเลขในวงเล็บท้ายชื่อประเทศ หมายถึงอันดับโลกโดยเปรียบเทียบกัน 144 ประเทศ

- จำนวนเปอร์เซ็นต์บัณฑิตตกงาน

| จำนวนผู้ตอบ<br>แบบสอบถาม | ยังไม่ได้ทำงาน<br>และไม่ได้ศึกษาต่อ | ร้อยละ      |
|--------------------------|-------------------------------------|-------------|
| 109,202                  | <b>25,925</b>                       | <b>23.7</b> |

- ข้อมูลจำนวนวันที่ครูใช้กับกิจกรรมนอกชั้นเรียนที่ไม่ใช่การสอน

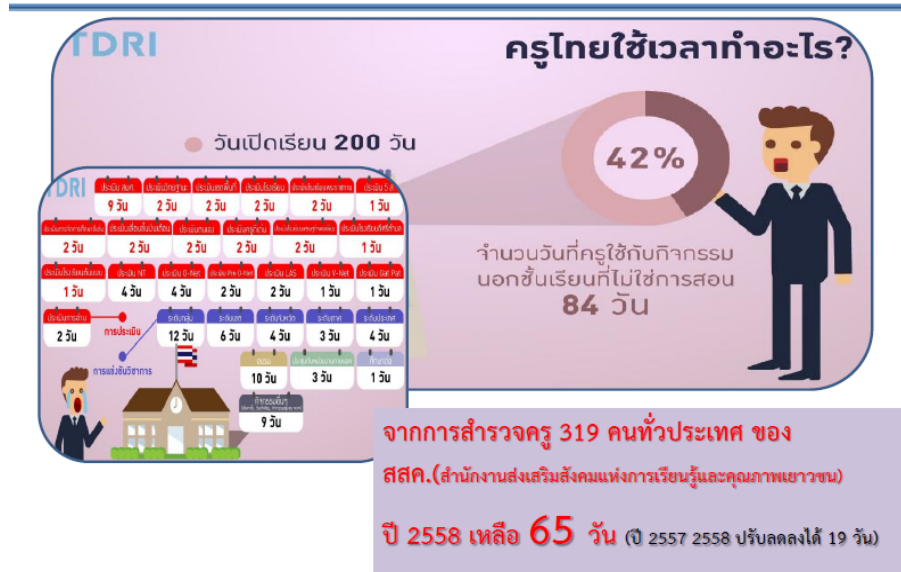

จำนวนวันที่ครูใช้กับกิจกรรมนอกชั้นเรียนที่ไม่ใช่การสอน ได้แก่

### 1) การประเมิน

|                               |       |                                  |       |
|-------------------------------|-------|----------------------------------|-------|
| - ประเมิน สมศ.                | 9 วัน | - ประเมินวิทยฐานะ                | 2 วัน |
| - ประเมินเขตพื้นที่ฯ          | 2 วัน | - ประเมินโรงเรียน                | 2 วัน |
| - ประเมินโรงเรียนพระราชทาน    | 2 วัน | - ประเมิน 5ส                     | 1 วัน |
| - ประเมินการจัดการศึกษาดีเด่น | 2 วัน | - ประเมินเลื่อนขั้นเงินเดือน     | 2 วัน |
| - ประเมินตนเอง                | 2 วัน | - ประเมินครูดีเด่น               | 2 วัน |
| - ประเมินครูดีเด่น            | 2 วัน | - ประเมินโรงเรียนเศรษฐกิจพอเพียง | 2 วัน |
| - ประเมินโรงเรียนดีศรีตำบล    | 1 วัน | - ประเมินโรงเรียนต้นแบบ          | 1 วัน |
| - ประเมิน NT                  | 4 วัน | - O-net                          | 4 วัน |
| - ประเมิน Pre O-net           | 2 วัน | - ประเมิน LAS                    | 2 วัน |
| - ประเมิน V-net               | 1 วัน | - ประเมิน Gat Pat                | 1 วัน |
| - ประเมินการอ่าน              | 2 วัน |                                  |       |

### 2) การแข่งขันวิชาการ

|                |        |
|----------------|--------|
| - ระดับกลุ่ม   | 12 วัน |
| - ระดับเขต     | 6 วัน  |
| - ระดับจังหวัด | 4 วัน  |
| - ระดับภาค     | 3 วัน  |
| - ระดับประเทศ  | 4 วัน  |

### 3) อื่น ๆ

|   |        |
|---|--------|
| - อบรม  | 10 วัน |
| - ประชุมกับหน่วยงานภายนอก                               | 3 วัน  |
| - กิจกรรมอื่น ๆ (เลือกตั้ง, วันสำคัญ, กิจกรรมชุมชน ฯลฯ) | 9 วัน  |

2. ยุทธศาสตร์ จุดเน้นการปฏิรูปการศึกษา กระทรวงศึกษาธิการ

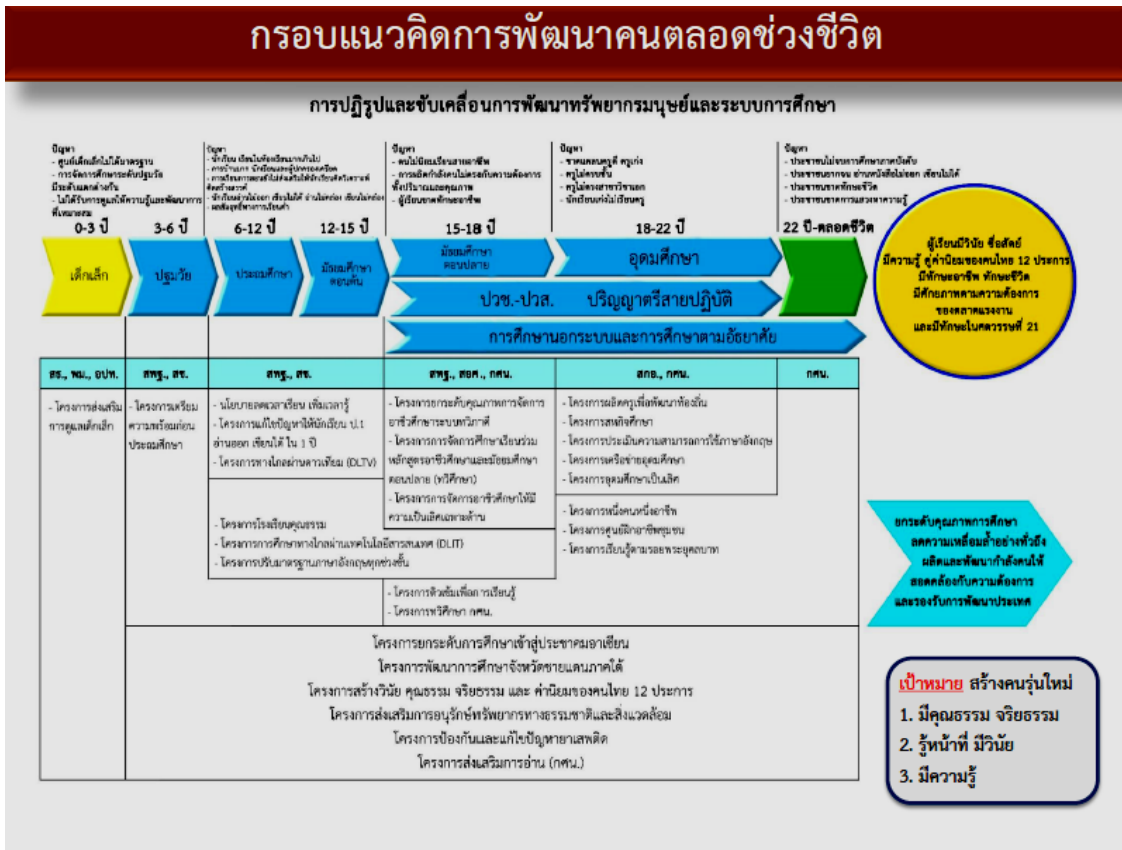

● จุดเน้น 6 ยุทธศาสตร์ กระทรวงศึกษาธิการ

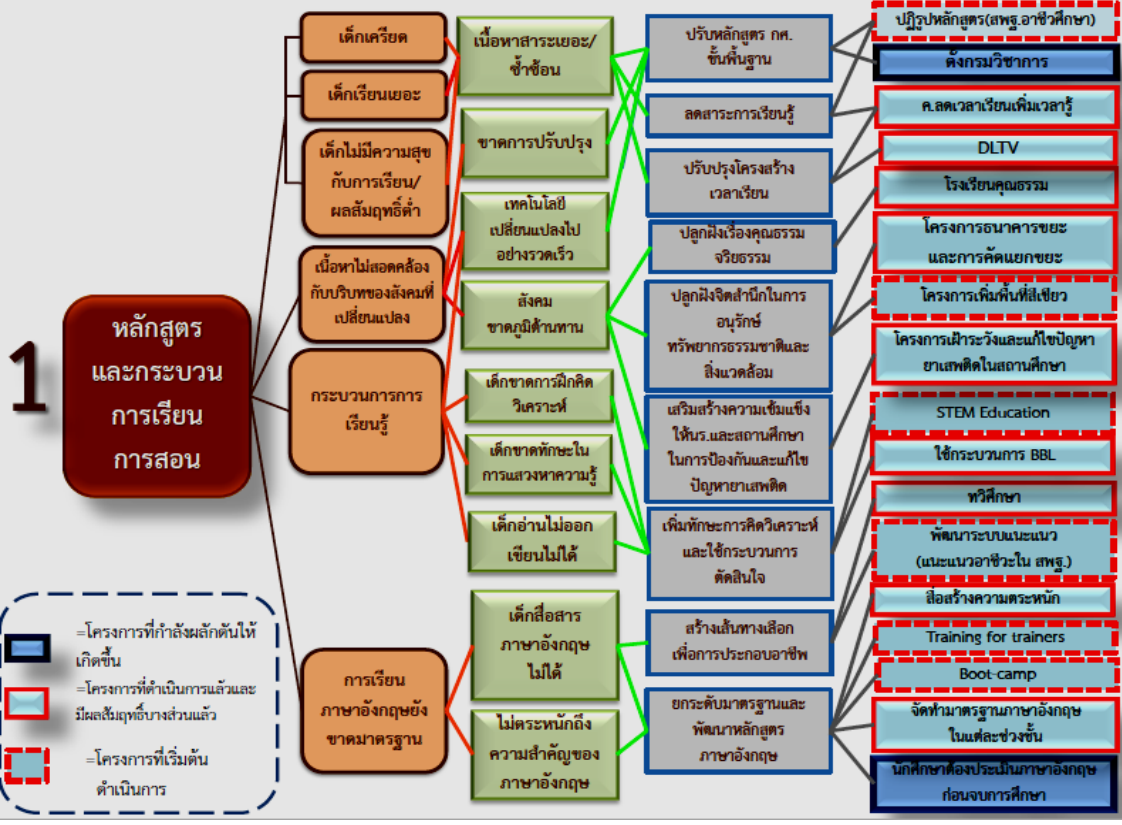

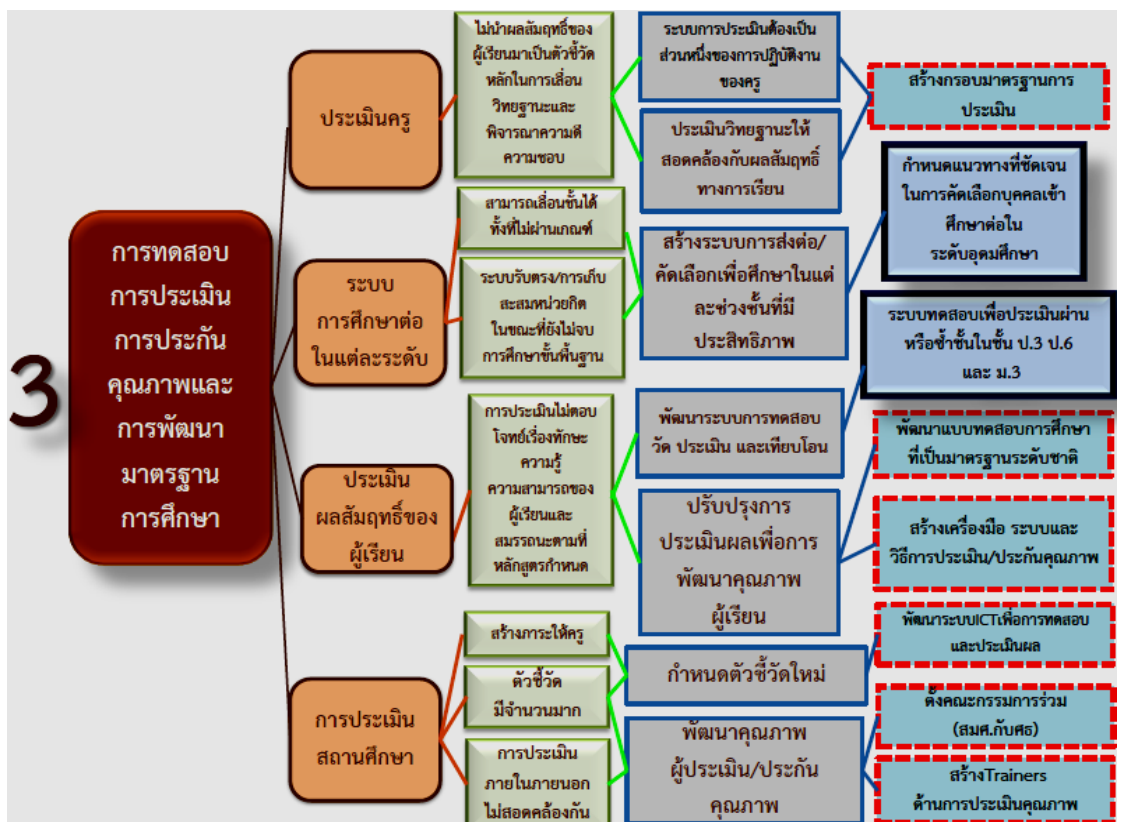
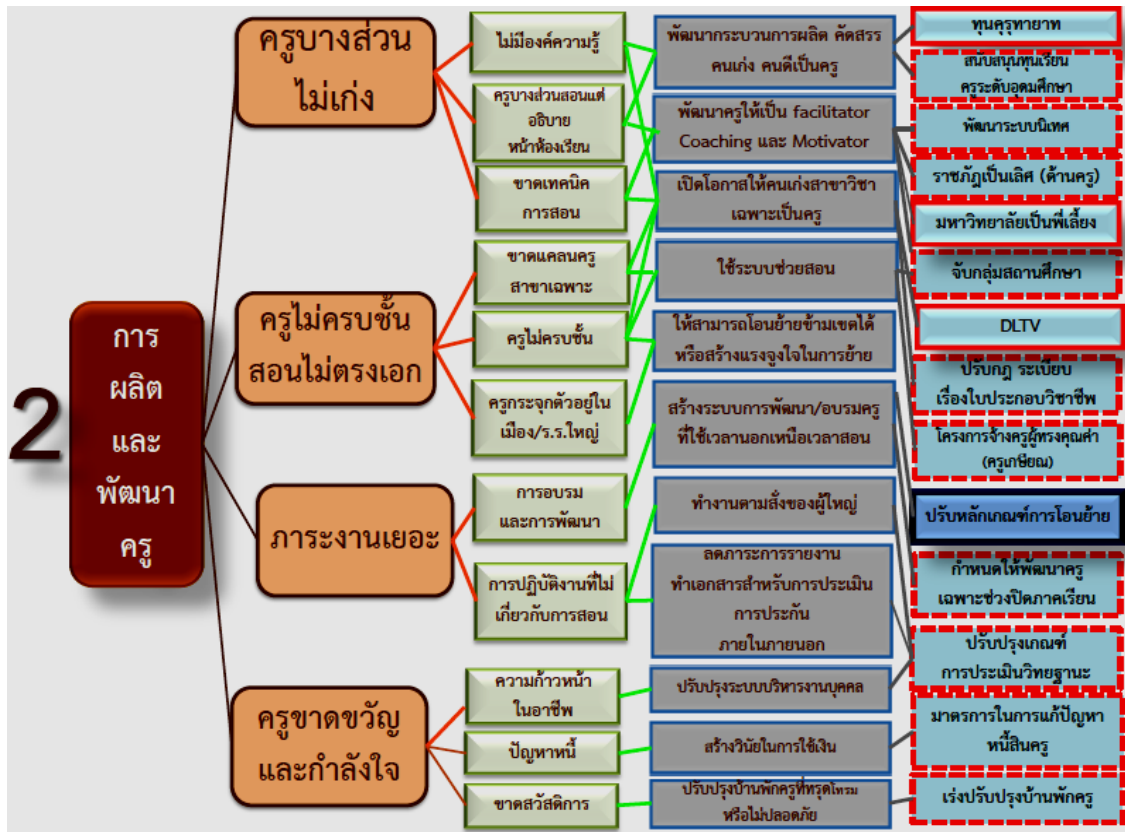

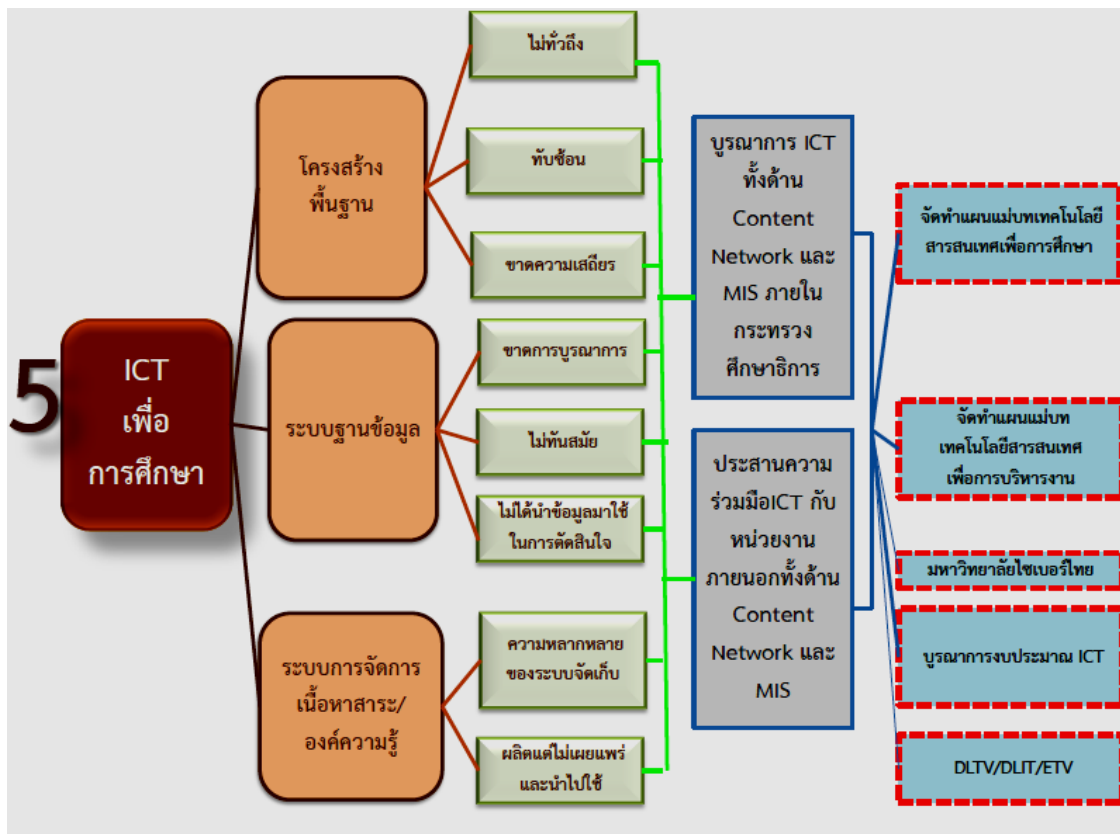
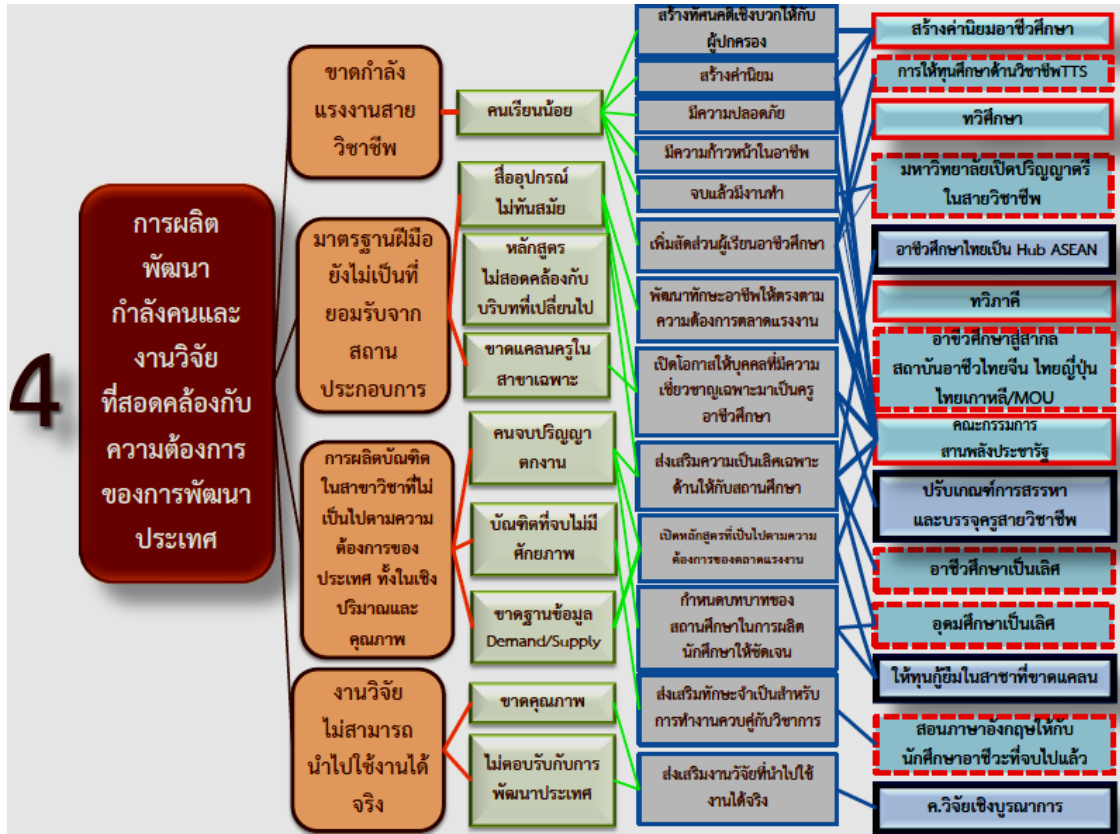

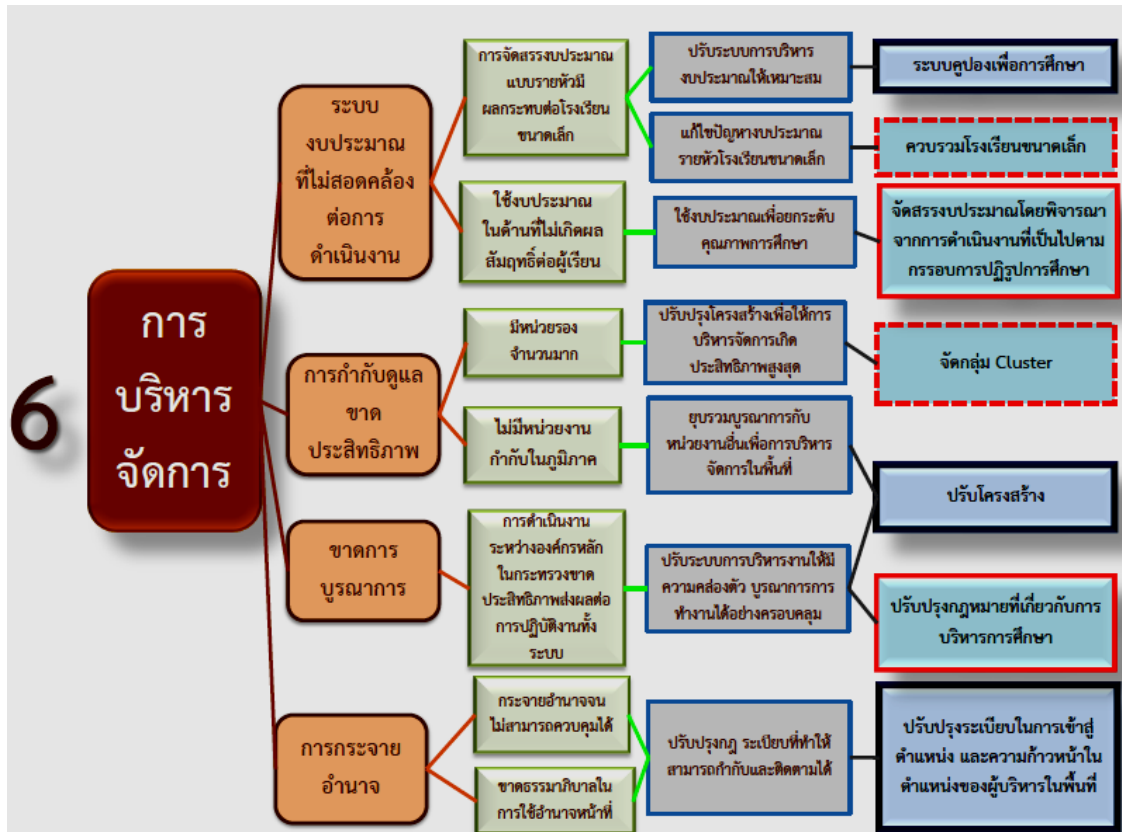

- งานตามนโยบายทั้ง คสช.บริหารประเทศ

| โครงการทั้งหมด 65 โครงการ |   |                   |
|---------------------------|---|-------------------|
| ✓                         | โครงการที่ดำเนินการแล้วและมีผลสัมฤทธิ์บางส่วนแล้ว | 16 โครงการ        |
| ✓                         | โครงการที่เริ่มต้นทำแล้ว                          | 37 โครงการ        |
| ✓                         | โครงการที่ต้องผลักดันให้เกิดขึ้น                  | 12 โครงการ        |
|                           | <b>รวม</b>  | <b>65 โครงการ</b> |

### 3. นโยบายสำคัญ

#### 3.1 ลดเวลาเรียนเพิ่มเวลารู้

- หลักสูตรแกนกลาง  
ชั่วโมงการสอนวิชาหลักเท่าเดิม
- สอนและประเมินตามตัวชี้วัดหลักสูตร  
สมรรถนะผู้เรียน 5 ข้อ
- การดำเนินงาน



### 3.2 ยกระดับการเรียนรู้ภาษาอังกฤษ

- สร้างมาตรฐานภาษาอังกฤษ CEFR Thai
- เพิ่มปริมาณและคุณภาพครูสอน Boot Camp ภาษาอังกฤษ ระดับการศึกษาขั้นพื้นฐาน
- สื่อการเรียนรู้ภาษาอังกฤษ
- การเรียนรู้ด้วยตนเองจากสื่อต่าง ๆ
- การสร้างแรงจูงใจ

### 3.3 การอ่านออกเขียนได้

- เด็ก ป.1 โรงเรียนประถมศึกษาทุกโรง ต้องอ่านออกเขียนได้
  - # จัดทีมศึกษานิเทศก์ กำกับ ติดตาม ช่วยเหลือโรงเรียนทุกโรง
  - # ใช้วิธีสอบให้นักเรียนรู้จักพยัญชนะ สระ วรรณยุกต์ และ ประสมคำที่เรียกว่า “แจกลูกสะกดคำ”
  - # ใช้วิธีสอนภาษาไทยตามแนวทางพัฒนาสมอง BBL
  - # ใช้บันได 5 ขั้น หาเรื่องให้สนุก แจกลูกสะกดคำ อ่านย่นำวิธี คัดลายมือถูกวิธี เขียนตามคำบอกทุกวัน

### 3.4 DLTV

- แก้ปัญหาขาดแคลนครู ลดความเหลื่อมล้ำ สร้างโอกาสทางการศึกษา
- แผนการดำเนินงานในปี 2559-2560
  - 1) โครงการปรับปรุงและพัฒนาอุปกรณ์โรงเรียนปลายทาง DLTV และระบบไฟฟ้าในโรงเรียนทั่วประเทศ ให้สมบูรณ์เต็มขีดความสามารถ
  - 2) ขยายผลการจัดการเรียนการสอนทางไกลไปยังโรงเรียน ตำรวจตระเวนชายแดน โรงเรียนพระปริยัติธรรม แผนกสามัญศึกษาตามพระราชดำริฯ และโรงเรียนสอนศาสนาอิสลามที่ขาดแคลนครู
  - 3) ขยายผลศูนย์ส่งเสริมการจัดการเรียนการสอนทางไกลในระดับภูมิภาค จากเดิมจำนวน 4 ศูนย์ เพิ่มอีก 6 ศูนย์ เป็น 10 ศูนย์
  - 4) อบรมแนวทางการพัฒนาการจัดการศึกษาทางไกลผ่านดาวเทียม ให้กับผู้บริหารเขตพื้นที่ ศึกษาฯ ผู้อำนวยการโรงเรียน และครูปลายทาง
  - 5) อบรมซ่อมบำรุง รักษาอุปกรณ์การศึกษาทางไกลผ่านดาวเทียมให้กับครู บุคลากรของ สพท.

### 3.5 DLIT

- 1) พัฒนาครูต้นแบบห้องเรียนคุณภาพระดับชาติ DLIT
- 2) พัฒนาคู่มือครูปลายทางโดยใช้ระบบทางไกลทั่วประเทศ
- 3) พัฒนาระบบ DLIT ให้เป็นระบบคลาวด์ของรัฐ EGA
- 4) พัฒนาระบบการเรียนทางไกลออนไลน์ DLIT แบบครบวงจรให้นักเรียน ครู ผู้ปกครอง เข้าถึงได้สะดวกตลอดเวลา

3.6 STEM Education

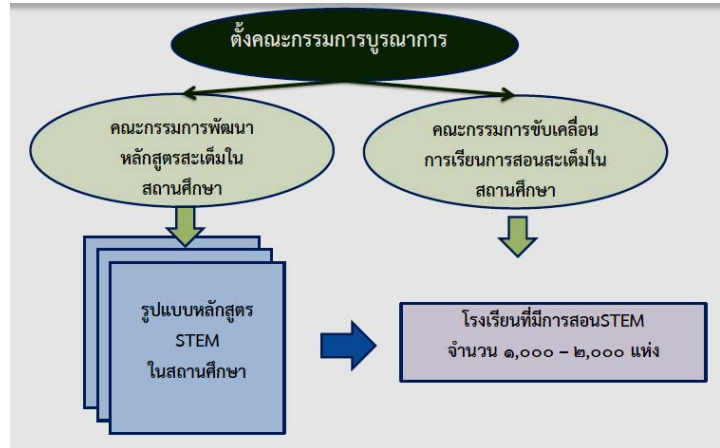

3.7 การแนะแนวด้านอาชีพ



3.8 โครงการผลิตครูเพื่อพัฒนาท้องถิ่น

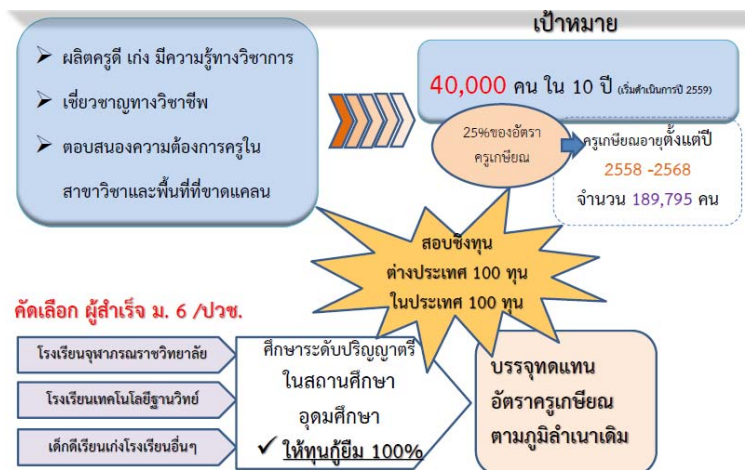

3.9 การใช้เครือข่ายอุดมศึกษาเป็นพี่เลี้ยง

เครือข่ายเพื่อการพัฒนาอุดมศึกษา 9 เครือข่าย

- 1) เหนือตอนบน 17 สถาบัน/8 จังหวัด
- 2) เหนือตอนล่าง 13 สถาบัน/9 จังหวัด
- 3) อีสานตอนบน 15 สถาบัน/12 จังหวัด
- 4) อีสานตอนล่าง 17 สถาบัน/8 จังหวัด
- 5) กลางตอนล่าง 33 สถาบัน/9 จังหวัด



- 6) กลางตอนบน 45 สถาบัน/9 จังหวัด
- 7) ตะวันออก 8 สถาบัน/9 จังหวัด
- 8) ใต้ตอนบน 9 สถาบัน/9 จังหวัด
- 9) ใต้ตอนล่าง 14 สถาบัน/5 จังหวัด
- 10)

3.10 การพัฒนาคุณภาพการศึกษา  
ด้วย ICT

- สร้างฐานข้อมูลกลางและสารสนเทศที่เป็นเอกภาพ

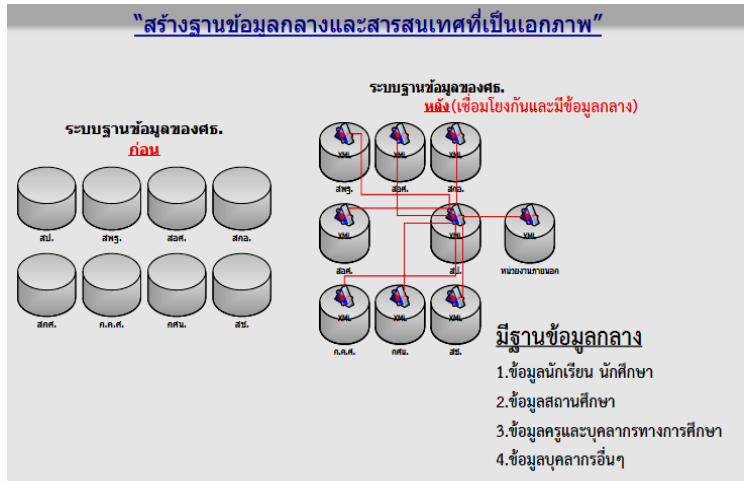

- การบูรณาการระบบจัดการองค์ความรู้



- การเข้าถึงโครงข่ายอินเทอร์เน็ต

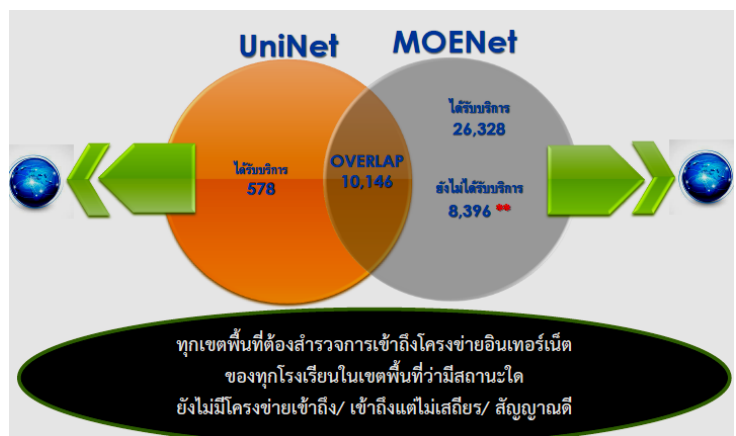

- 3.11 การบริหารจัดการโรงเรียนขนาดเล็ก**
- จัดทำ Mapping โรงเรียน
  - การร่วมพิจารณาคัดเลือกรูปแบบการจัดการศึกษาที่เหมาะสม
  - การนำสู่การปฏิบัติ
- 3.12 การบริหารครูและบุคลากรทางการศึกษา**
- การเข้าสู่ตำแหน่งของผู้อำนวยการสถานศึกษา
  - การเกลี้ยครู (มาตรการจูงใจ บังคับ)
  - การพัฒนาครู โดยประเมินจากผลสัมฤทธิ์ทางการศึกษาของนักเรียน
- 3.13 การปรับระบบทดสอบ**
- การเรียนการสอน และการสอบปลายภาคกับการสอบ O-net ต้องเป็นไปในทิศทางเดียวกัน
  - จัดทำ Test Blueprint ระดับ ป.6 ม.3 และม.6 (ออกข้อสอบ โดยส่วนกลางและพื้นที่ เน้นเป็นตัวชี้วัดที่ต้องรู้ ที่เป็น Cognitive Domain ในลักษณะสอบไล่ปลายภาคในแต่ละระดับชั้น
  - ใช้ผลการสอบ O-net เป็นหนึ่งในตัวชี้วัดการประเมินผล การจัดการเรียนการสอนของครูและผู้อำนวยการสถานศึกษา

● **โครงการโรงเรียนประชารัฐ**

- 1) คณะทำงานร่วมรัฐ-เอกชน-ประชาชน
  - 1.1 คณะทำงานด้านการยกระดับนวัตกรรมและผลิตภาพ
  - 1.2 คณะทำงานด้านการดึงดูดการลงทุนและการพัฒนาโครงสร้างพื้นฐานของประเทศ
  - 1.3 คณะทำงานด้านการส่งเสริมวิสาหกิจขนาดกลางและขนาดย่อมและวิสาหกิจเริ่มต้น
  - 1.4 คณะทำงานด้านการยกระดับคุณภาพวิชาชีพ
  - 1.5 คณะทำงานด้านการพัฒนาเศรษฐกิจรากและประชารัฐ
  - 1.6 คณะทำงานด้านการส่งเสริมการท่องเที่ยวและ MICE
  - 1.7 คณะทำงานด้านการส่งเสริมการส่งออกและการลงทุนในต่างประเทศ
  - 1.8 คณะทำงานด้านพัฒนาคลัสเตอร์ภาคอุตสาหกรรมแห่งอนาคต
  - 1.9 คณะทำงานด้านการปรับแก้กฎหมายและกลไกภาครัฐ
  - 1.10 คณะทำงานด้านการพัฒนาการเกษตรสมัยใหม่
  - 1.11 คณะทำงานด้านการศึกษาพื้นฐานและการพัฒนาผู้นำ(รทว.ศธ : คุณศุภชัย เจียรวนนท์)
  - 1.12 คณะทำงานด้านการสร้างรายได้และการกระตุ้นการใช้จ่ายของประเทศ
- 2) ภาครัฐ
  - 2.1 ธรรมชาติเปิดเผยข้อมูล
  - 2.2 พร้อมรับการเปลี่ยนแปลง
  - 2.3 สร้างกลไกการสร้างแรงจูงใจ
- 3) ภาคเอกชน
  - 3.1 ช่วยเรื่องการตลาด
  - 3.2 ช่วยเรื่องการประเมิน

- 3.3 ช่วยเรื่องการพัฒนาคูคลากร
- 3.4 สนับสนุนโรงเรียนในโครงการตามความจำเป็น
- 4) คณะทำงานชุดย่อย แบ่งเป็น 5 กลุ่ม

| กลุ่ม 1   | กลุ่ม 2   | กลุ่ม 3  | กลุ่ม 4   | กลุ่ม 5   |
|---|---|--|---|---|
| 1. พัฒนาระบบ Infrastructure<br>2. ระบบพัฒนาคคลัง สื่อการเรียนการสอน<br>3. ระบบสารสนเทศ ด้านข้อมูล | 1. พัฒนาหลักสูตร (สพฐ. สาคิศจุฬา หลักสูตรปกติ)<br>2. การส่งเสริมด้านภาษาอังกฤษ<br>3. Model ด้านคุณธรรม จริยธรรม | 1. พัฒนาผู้บริหารสถานศึกษา<br>2. พัฒนาครู<br>3. สร้างระบบการมีส่วนร่วมของชุมชน | 1. ข้อเสนอทางสิทธิประโยชน์ทางภาษีเพื่อสร้างแรงจูงใจ<br>2. ข้อเสนอการสนับสนุนสถานศึกษาเอกชน<br>3. ข้อเสนอการจัดการศึกษาแบบมีส่วนร่วม | พัฒนาความเป็นเลิศด้านการศึกษา ค้นคว้าวิจัยเทคโนโลยีแห่งอนาคต สนับสนุนการสร้างนวัตกรรมของเยาวชนรุ่นใหม่ และ Regional Education Hub |

- 5) โครงสร้างการดำเนินงาน

**กลไกการขับเคลื่อน**

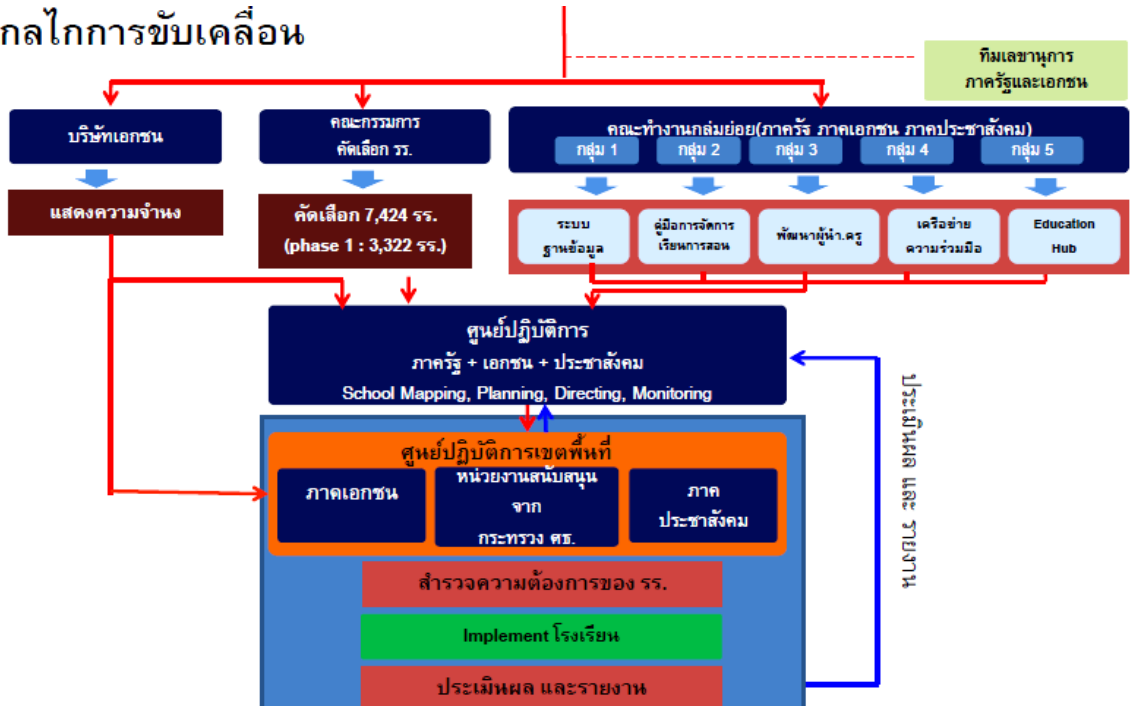

- 6) กรอบเวลาดำเนินงาน

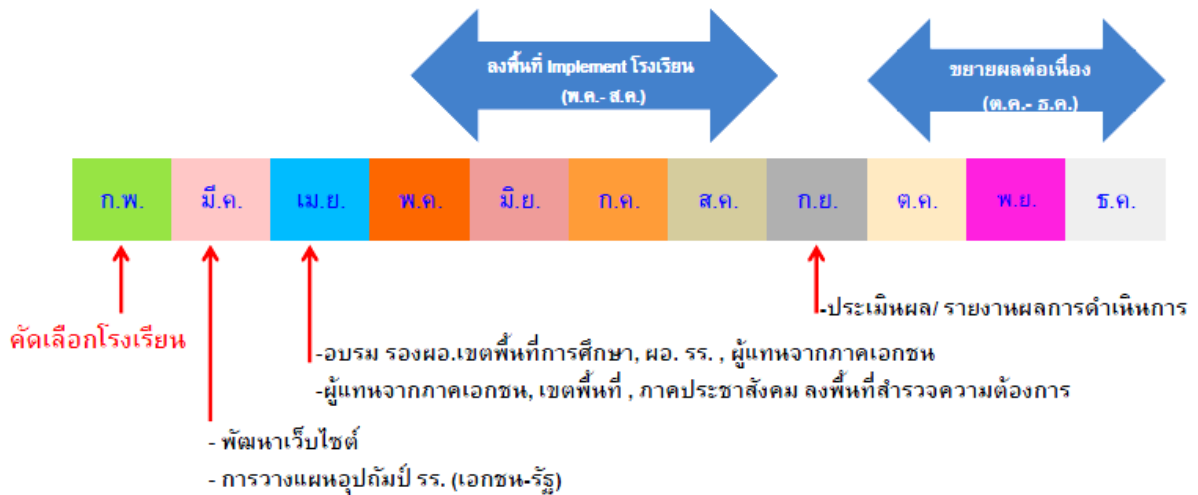

ประธาน : ได้เสนอรายชื่อโรงเรียน 38 โรง ตำบลละ 1 โรง 38 ตำบลเข้าร่วมโครงการดังกล่าว ได้แก่

|                      |                    |                  |                   |                   |
|----------------------|--------------------|------------------|-------------------|-------------------|
| 1)นิคมสร้างตนเอง     | 9)วัดเขานางเภา     | 17)บ้านควนนิมิต  | 25)บ้านหาดรีน     | 33)บ้านดอนรูป     |
| 2)บ้านควนยุง         | 10)บ้านคลองสระ     | 18)บ้านท่าเสาเภา | 26)บ้านเกาะเต่า   | 34)วัดคีรีวงการาม |
| 3)บ้านซอย 2          | 11)วัดวังไทร       | 19)บ้านปากกะแต   | 27)วัดราษฎร์เจริญ | 35)อนุบาลวัดเขา   |
| 4)บ้านโพหวาย         | 12)วัดเขาแก้ว      | 20)บ้านศิลาราม   | 28)บ้านอ่างทอง    | 36)ชุมชนบ้านนางกำ |
| 5)บ้านสุขน           | 13)วัดแสงประดิษฐ์  | 21)วัดกงตาก      | 29)บ้านบ่อผุด     | 37)วัดคีรีวง      |
| 6)ชุมชนวัดสุนทรนิवास | 14)วัดวชิรประดิษฐ์ | 22)วัดปากคู      | 30)วัดบุญทรการาม  | 38)บ้านคอกช้าง    |
| 7)บ้านท่าเพชร        | 15)บ้านไสต่อ       | 23)วัดเขาพระนิม  | 31)บ้านหน้าค่าย   |                   |
| 8)วัดบางใบไม้        | 16)วัดท่าไทรฯ      | 24)วัดประสพ      | 32)วัดกลาง        |                   |

โรงเรียนนำร่อง ได้แก่ โรงเรียนวัดบางใบไม้, วัดวังไทร, บ้านไสต่อ, บ้านปากกะแต

#### 4. นโยบายสำคัญด้านการบริหารจัดการ

4.1 การทุจริต การโยกย้าย/การใช้ดุลยพินิจการลงโทษ

ประธาน : ใครที่เสียเงินเรื่องย้าย, การสอบบรรจุเข้ารับราชการฯ เป็นข้าราชการครูฯ ไม่สมควรเป็นครูที่ สพป.สุราษฎร์ธานี เขต 1

4.2 การอนุญาตการกู้เงินของครู

ประธาน : สาเหตุหนึ่งที่ครูเป็นหนี้คือ ครูกู้เงินไปทำธุรกิจ แต่ไม่มีประสบการณ์ในการดำเนินกิจการ ทำให้ขาดทุน

4.3 การสื่อสารภายในองค์กร

#### 5. การทำงานยุคปฏิรูป

5.1 รู้นโยบายอย่างถ่องแท้ ติดตาม แก้ปัญหาได้ตลอดเวลา

5.2 มีการประเมินอย่างเข้มข้น

- ผอ.เขต ประเมิน ผอ.โรงเรียน
- เลขา กพฐ. ประเมิน ผอ.เขต ผอ.โรงเรียนประเมิน ผอ.เขต ผอ.ส่วนในเขตประเมิน ผอ.เขต (ประเมิน 360 องศา)
- ความสำเร็จของโรงเรียนขึ้นกับ ผอ.สถานศึกษา
- ความสำเร็จของ ผอ.สถานศึกษาในพื้นที่ เป็นความสำเร็จของ ผอ.เขตพื้นที่
- ประเมินเปรียบเทียบผลสัมฤทธิ์ผลการดำเนินงาน ณ วันที่เข้ารับตำแหน่งกับปัจจุบัน

ประธาน : ขอให้แนวนโยบายดังกล่าวข้างต้น ไปแจ้งให้ข้าราชการครูในโรงเรียนทราบทุกคนด้วย

ที่ประชุม : รับทราบ

#### ระเบียบวาระที่ 2 เรื่องรับรองรายงานการประชุมครั้งที่แล้ว

รายงานการประชุมผู้บริหารสถานศึกษาในสังกัด สพป.สุราษฎร์ธานี เขต 1 ครั้งที่ 2/2559 เมื่อวันที่ 19 กุมภาพันธ์ 2559 ณ โรงแรมไดมอนด์พลาซ่า อำเภอเมืองฯ จังหวัดสุราษฎร์ธานี (รายละเอียดได้แจ้งทางเว็บไซต์ [www.surat1.go.th](http://www.surat1.go.th))

มติที่ประชุม : รับรองรายงานการประชุม ครั้งที่ 2/2559 เมื่อวันที่ 19 กุมภาพันธ์ 2559

### ระเบียบวาระที่ 3 เรื่องที่เสนอให้ที่ประชุมทราบ

#### 3.1 งานบริหารบุคคล

##### 3.1.1 การดำเนินงานการให้ข้าราชการครูและบุคลากรทางการศึกษาผู้มีผลงานดีเด่นที่ประสบผลสำเร็จเป็นที่ประจักษ์มีวิทยฐานะหรือเลื่อนเป็นวิทยฐานะชำนาญการพิเศษและวิทยฐานะเชี่ยวชาญ ทุกตำแหน่งสำนักงานคณะกรรมการการศึกษาขั้นพื้นฐาน

###### ปฏิทินการดำเนินงาน

การให้ข้าราชการครูและบุคลากรทางการศึกษาผู้มีผลงานดีเด่นที่ประสบผลสำเร็จเป็นที่ประจักษ์มีวิทยฐานะหรือเลื่อนเป็นวิทยฐานะชำนาญการพิเศษและวิทยฐานะเชี่ยวชาญ ทุกตำแหน่ง

สำนักงานคณะกรรมการการศึกษาขั้นพื้นฐาน

(ส่งพร้อมหนังสือสำนักงานคณะกรรมการการศึกษาขั้นพื้นฐาน ด่วนที่สุด ที่ ศธ 04009/ว 837 ลงวันที่ 24 กุมภาพันธ์ 2559)

| วัน เดือน ปี  | หน่วยงาน  | การดำเนินงาน   |
|---|-----------|--|
| 1 - 30 เมษายน 2559  | สพท./สศศ. | รับคำขอ พร้อมแบบรายงาน และข้อเสนอในการพัฒนางานตามแบบที่ ก.ค.ศ. กำหนด (ทุกตำแหน่ง <b>ยกเว้น</b> ตำแหน่ง ผอ. สพท./รอง ผอ. สพท)   |
| 1 - 30 เมษายน 2559  | สพฐ.      | รับคำขอ พร้อมแบบรายงาน และข้อเสนอในการพัฒนางานตามแบบที่ ก.ค.ศ. กำหนด (ตำแหน่ง ผอ. สพท./รอง ผอ. สพท)  |
| 1 - 10 พฤษภาคม 2559<br>(สพท./สศศ. สามารถกำหนดระยะเวลาได้ตามความเหมาะสม)       | สพท./สศศ. | ตั้งคณะกรรมการกลั่นกรองและคัดเลือกเพื่อพิจารณาคุณสมบัติของผู้ขอรับการประเมิน ตามหลักเกณฑ์ที่ ก.ค.ศ.กำหนด แล้วเสนอ อ.ก.ค.ศ. เขตพื้นที่การศึกษา/อ.ก.ค.ศ. สำนักงานบริหารงานการศึกษาพิเศษ พิจารณาให้ความเห็นชอบ  |
| 11 - 25 พฤษภาคม 2559<br>(สพท./สศศ. สามารถกำหนดระยะเวลาได้ตามที่ ก.ค.ศ. กำหนด) | สพท./สศศ. | - ประกาศรายชื่อผู้มีคุณสมบัติเข้ารับการคัดเลือกฯ พร้อมทั้งข้อมูลเบื้องต้นและผลงานดีเด่น โดยปิดประกาศและประกาศทางเว็บไซต์ของ สพท./สศศ. และเปิดโอกาสให้มีการคัดค้านคุณสมบัติและหรือผลงานฯ ตามแบบที่ ก.ค.ศ. กำหนด (หากมีกรณีการคัดค้านให้ สพท./สศศ. ตั้งคณะกรรมการพิจารณาวินิจฉัย)<br>- แจ้งผู้มีคุณสมบัติเข้ารับการคัดเลือกฯ ให้เริ่มพัฒนางานภายในระยะเวลาที่กำหนดตามข้อตกลงในการพัฒนางาน (กำหนด 3 เดือน) ทั้งนี้ ให้นำระยะเวลาการพัฒนางานตั้งแต่วันที่ สพท./สศศ. แจ้งให้ผู้มีคุณสมบัติเข้ารับการคัดเลือกฯ ทราบทุกตำแหน่ง <b>ยกเว้น</b> ตำแหน่ง ผอ. สพท./รอง ผอ. สพท |
| ภายในวันที่ 31 พฤษภาคม 2559   | สพท./สศศ. | เสนอบัญชีรายชื่อผู้มีคุณสมบัติเข้ารับการคัดเลือกฯ ทั้งกรณีเกษียณอายุราชการ และกรณีปกติ (แยกบัญชี) พร้อมส่งเอกสารหลักฐาน ตามแบบที่ ก.ค.ศ. กำหนด และแผ่นซีดีรอมบันทึกข้อมูลดังกล่าวถึง สพฐ.  |
| 1 - 10 มิถุนายน 2559<br>(กรณีเกษียณอายุราชการทุกตำแหน่ง)                      | สพฐ.      | ตั้งคณะกรรมการกลั่นกรองและคัดเลือกเพื่อพิจารณาคุณสมบัติของผู้ขอรับการประเมิน ตามหลักเกณฑ์ที่ ก.ค.ศ.กำหนด เพื่อนำเสนอ ก.ค.ศ. พิจารณา  |

| วัน เดือน ปี   | หน่วยงาน | การดำเนินงาน  |
|--|----------|---|
| 11 - 25 มิถุนายน 2559<br>(กรณีเกษียณอายุราชการ<br>ทุกตำแหน่ง)        | สพฐ.     | - ประกาศรายชื่อผู้มีคุณสมบัติเข้ารับการคัดเลือกฯ พร้อมทั้งข้อมูลเบื้องต้นและผลงานดีเด่น โดยปิดประกาศและประกาศ ทางเว็บไซต์ของ สพฐ. และเปิดโอกาสให้มีการคัดค้านคุณสมบัติและหรือผลงานฯ ตามแบบที่ ก.ค.ศ. กำหนด (หากมีกรณีการคัดค้าน สพฐ. ตั้งคณะกรรมการพิจารณาวินิจฉัย)<br>- แจ้งผู้มีคุณสมบัติเข้ารับการคัดเลือกฯ (ตำแหน่ง ผอ. สพท./รอง ผอ. สพท) ให้เริ่มพัฒนางานภายในระยะเวลาที่กำหนดตามข้อตกลงในการพัฒนางาน (กำหนด 3 เดือน) เมื่อเลขาธิการ กพฐ. หรือผู้ที่ได้รับมอบหมายพิจารณาเห็นชอบแล้ว ทั้งนี้ ให้นับระยะเวลาการพัฒนางาน ตั้งแต่วันที่ สพฐ. แจ้งให้ผู้มีคุณสมบัติเข้ารับการคัดเลือกฯ ทราบ |
| ภายในวันที่ 30 มิถุนายน 2559<br>(กรณีเกษียณอายุราชการ<br>ทุกตำแหน่ง) | สพฐ.     | เสนอบัญชีรายชื่อผู้มีคุณสมบัติเข้ารับการคัดเลือกฯ กรณีเกษียณอายุราชการในปี พ.ศ. 2559 พร้อมส่งเอกสารหลักฐาน ตามแบบที่ ก.ค.ศ. กำหนด และแผ่นซีดีรอมบันทึกข้อมูลถึง สำนักงาน ก.ค.ศ.   |
| 1 กรกฎาคม - 31 สิงหาคม 2559<br>(กรณีปกติ ทุกตำแหน่ง)                 | สพฐ.     | เสนอคณะกรรมการกลั่นกรองและคัดเลือกพิจารณาคุณสมบัติของผู้ขอรับการประเมิน ตามหลักเกณฑ์ที่ ก.ค.ศ. กำหนด เพื่อนำเสนอ ก.ค.ศ. พิจารณา   |
| 1 - 15 กันยายน. 2559<br>(กรณีปกติ ทุกตำแหน่ง)                        | สพฐ.     | - ประกาศรายชื่อผู้มีคุณสมบัติเข้ารับการคัดเลือกฯ พร้อมทั้งข้อมูลเบื้องต้นและผลงานดีเด่น โดยปิดประกาศและประกาศทางเว็บไซต์ของ สพฐ. และเปิดโอกาสให้มีการคัดค้านคุณสมบัติและหรือผลงานฯ ตามแบบที่ ก.ค.ศ. กำหนด (หากมีกรณีการคัดค้าน สพฐ. ตั้งคณะกรรมการพิจารณาวินิจฉัย)<br>- แจ้งผู้มีคุณสมบัติเข้ารับการคัดเลือกฯ (ตำแหน่ง ผอ. สพท./รอง ผอ. สพท) ให้เริ่มพัฒนางานภายในระยะเวลาที่กำหนดตามข้อตกลงในการพัฒนางาน (กำหนด 3 เดือน) เมื่อเลขาธิการ กพฐ. หรือผู้ที่ได้รับมอบหมายพิจารณาเห็นชอบแล้ว ทั้งนี้ ให้นับระยะเวลาการพัฒนางานตั้งแต่วันที่ สพฐ. แจ้งให้ผู้มีคุณสมบัติเข้ารับการคัดเลือกฯ ทราบ   |
| ภายใน 30 กันยายน 2559<br>(กรณีปกติ ทุกตำแหน่ง)                       | สพฐ.     | เสนอบัญชีรายชื่อผู้มีคุณสมบัติเข้า รับการคัดเลือกฯ กรณีปกติ พร้อมส่งเอกสารหลักฐาน ตามแบบที่ ก.ค.ศ. กำหนด และแผ่นซีดีรอมบันทึกข้อมูลดังกล่าวถึง สำนักงาน ก.ค.ศ.  |

จึงเรียนมาเพื่อทราบ

ที่ประชุม : รับทราบ

### 3.1.2 การคัดเลือกบุคคลเพื่อบรรจุและแต่งตั้งให้ดำรงตำแหน่งผู้อำนวยการสถานศึกษาสำหรับ สถานศึกษาในพื้นที่พิเศษ สังกัด สพป.สฎ.1

ด้วย ก.ค.ศ.ได้กำหนดหลักเกณฑ์และวิธีการคัดเลือกบุคคลเพื่อบรรจุและแต่งตั้งให้ดำรงตำแหน่งรองผู้อำนวยการสถานศึกษาและผู้อำนวยการสถานศึกษา สำหรับสถานศึกษาในพื้นที่พิเศษ ตามหนังสือสำนักงาน ก.ค.ศ. ที่ ศธ 0206.6/ว17 ลงวันที่ 11 พฤศจิกายน 2558 และสำนักงานคณะกรรมการการศึกษาขั้นพื้นฐานได้กำหนดเวลาในการดำเนินการคัดเลือก โดยให้แล้วเสร็จภายในเดือนมีนาคม 2559 และตามหลักเกณฑ์และวิธีการคัดเลือกดังกล่าว ก.ค.ศ.กำหนดให้ อ.ก.ค.ศ. เขตพื้นที่การศึกษา หรือ อ.ก.ค.ศ.สำนักบริหารงานการศึกษาพิเศษ เป็นผู้ดำเนินการคัดเลือก ซึ่งบัดนี้ สำนักงานคณะกรรมการการศึกษาขั้นพื้นฐานได้ประกาศรายชื่อสถานศึกษาสำหรับสถานศึกษาในพื้นที่พิเศษแล้ว ตามประกาศสำนักงานคณะกรรมการการศึกษาขั้นพื้นฐาน ลงวันที่ 29 กุมภาพันธ์ 2559 ปรากฏว่า สถานศึกษาในพื้นที่พิเศษในสังกัด สพป.สุราษฎร์ธานี เขต 1 มีดังนี้

ตำแหน่งผู้อำนวยการสถานศึกษา จำนวน 4 โรงเรียน คือ

- |                           |                |                    |
|---------------------------|----------------|--------------------|
| 1) โรงเรียนบ้านเกาะนกเกาะ | อำเภอดอนสัก    | ตำแหน่งเลขที่ 2414 |
| 2) โรงเรียนบ้านโกลกหล้า   | อำเภอเกาะพะงัน | ตำแหน่งเลขที่ 1087 |
| 3) โรงเรียนบ้านท้องนายปาน | อำเภอเกาะพะงัน | ตำแหน่งเลขที่ 1058 |
| 4) โรงเรียนบ้านหาดรีน     | อำเภอเกาะพะงัน | ตำแหน่งเลขที่ 1069 |

#### กำหนดการคัดเลือกบุคคลเพื่อบรรจุและแต่งตั้งให้ดำรงตำแหน่งผู้อำนวยการสถานศึกษา สำหรับสถานศึกษาในพื้นที่พิเศษ สังกัด สพป.สุราษฎร์ธานี เขต 1

|  |   |
|--|---|
| 1.ประกาศรับสมัคร                             | ภายในวันอังคารที่ 8 มีนาคม 2559                                       |
| 2.รับสมัครคัดเลือก                           | วันอังคารที่ 15 – วันจันทร์ที่ 21 มีนาคม 2559<br>ไม่เว้นวันหยุดราชการ |
| 3.ประกาศรายชื่อผู้มีสิทธิ์เข้ารับการคัดเลือก | ภายในวันอังคารที่ 22 มีนาคม 2559                                      |
| 4.ประเมินประวัติและผลงาน                     | วันพุธที่ 30 มีนาคม 2559  |
| 5.สอบสัมภาษณ์                                | วันพุธที่ 30 มีนาคม 2559  |
| 6.ประกาศผลการคัดเลือก                        | วันพฤหัสบดีที่ 31 มีนาคม 2559   |

จึงเรียนมาเพื่อทราบ

ประธาน : ไม่ต้องสอบข้อเขียน ขอให้ประชาสัมพันธ์ผู้สนใจทราบโดยทั่วกัน

ที่ประชุม : รับทราบ

3.1.3 ปฏิทินการปฏิบัติงานเพื่อพิจารณาเลื่อนขั้นเงินเดือนข้าราชการครูและบุคลากรทางการศึกษา  
สังกัดสำนักงานเขตพื้นที่การศึกษาประถมศึกษาสุราษฎร์ธานี เขต 1 ครั้งที่ 1  
(1 เมษายน 2559)

| วันที่                        | รายการ   | เอกสารที่จัดทำ/จัดส่ง  |
|-------------------------------|--|--|
| ภายในวันที่<br>21 มีนาคม 2559 | <ol style="list-style-type: none"> <li>ตรวจสอบจำนวนและอัตราเงินเดือนข้าราชการที่มีตัวอยู่จริง ณ วันที่ 1 มีนาคม 2559 ให้ถูกต้องครบถ้วน (สพท.จะส่งฐานข้อมูลและเอกสารที่เกี่ยวข้องให้สถานศึกษาตรวจสอบ)</li> <li>จัดทำเอกสารที่เกี่ยวข้อง ส่ง สพท. ดังนี้ <ol style="list-style-type: none"> <li>2.1 บัญชีรายชื่อข้าราชการที่ไปช่วยปฏิบัติราชการ ต่างสังกัด สพฐ.</li> <li>2.2 บัญชีรายชื่อข้าราชการที่ไปช่วยปฏิบัติราชการ ต่าง ร.ร./หน่วยงาน/ สพป./สพม.</li> <li>2.3 บัญชีแสดงจำนวนข้าราชการ กลุ่มอันดับ คศ.1 – คศ.3 ที่มีตัวอยู่จริง ณ วันที่ 1 มีนาคม 2559</li> <li>2.4 บัญชีรายชื่อข้าราชการที่ปฏิบัติราชการอยู่จริง ณ วันที่ 1 มีนาคม 2559 เพื่อประกอบการตรวจสอบ เอกสารหมายเลข 2/2</li> </ol> </li> </ol> | <p>เอกสารหมายเลข 1/1 จำนวน 1 ชุด<br/>เอกสารหมายเลข 1/2 จำนวน 1 ชุด</p> <p>เอกสารหมายเลข 2/1 จำนวน 1 ชุด</p> <p>บัญชีรายชื่อข้าราชการ จำนวน 1 ชุด<br/>( บัญชีใดไม่มี ไม่ต้องส่ง)</p>                                    |
| ในวันที่<br>1 เมษายน 2559     | ผู้บังคับบัญชาหรือผู้ที่ได้รับมอบหมาย ประเมินประสิทธิภาพและประสิทธิผลการปฏิบัติงาน ครั้งที่ 1 ระหว่างวันที่ 1 ตุลาคม 2558 ถึงวันที่ 31 มีนาคม 2559   | - แบบประเมินประสิทธิภาพและประสิทธิผลการปฏิบัติงาน (จัดเก็บไว้ที่สถานศึกษา เพื่อใช้ประเมินใน ครั้งที่ 2)  |
| ในวันที่<br>2 เมษายน 2559     | <ol style="list-style-type: none"> <li>แต่งตั้งคณะกรรมการระดับสถานศึกษา ตามองค์ประกอบที่กำหนด ในหลักเกณฑ์ เพื่อพิจารณาเลื่อนขั้นเงินเดือนข้าราชการในสถานศึกษา ตามโควตาร้อยละ 15 ตัวเต็มของจำนวนข้าราชการที่มีตัวอยู่จริง ณ 1 มีนาคม 2559 และหรือโควตาที่ได้รับจัดสรร</li> <li>จัดทำบัญชีรายละเอียดเสนอขอเลื่อนขั้นเงินเดือนข้าราชการ ต่อคณะกรรมการระดับสถานศึกษา พิจารณา</li> </ol>  | <p>คำสั่งแต่งตั้งคณะกรรมการระดับสถานศึกษา</p> <p>- บัญชีหมายเลข 2-4</p>  |
| ภายในวันที่<br>3 เมษายน 2559  | <p>จัดทำเอกสารรายงานผลการพิจารณาเลื่อนขั้นเงินเดือนข้าราชการตามผลการพิจารณาของคณะกรรมการระดับสถานศึกษา ดังนี้</p> <ol style="list-style-type: none"> <li>1. บัญชีแสดงการเลื่อนขั้นเงินเดือนข้าราชการ กลุ่มอันดับครูผู้ช่วย และ อันดับ คศ.3 ลงมา ที่มีตัวอยู่จริง ณ วันที่ 1 เมษายน 2559 ตามแบบเอกสารหมายเลข 2/2</li> <li>2. บัญชีผู้ได้รับการพิจารณาเลื่อนขั้นเงินเดือน 1 ขั้น, 0.5 ขั้น , ไม่เลื่อนขั้น ตามแบบเอกสารหมายเลข 2 – 4</li> <li>3. สำเนาคำสั่งแต่งตั้งคณะกรรมการระดับสถานศึกษา</li> <li>4. สำเนารายงานการประชุมคณะกรรมการระดับสถานศึกษา</li> </ol>   | <ol style="list-style-type: none"> <li>1. เอกสารหมายเลข 2/2</li> <li>2. บัญชีหมายเลข 2 – 4</li> <li>3. สำเนาคำสั่งแต่งตั้งคณะกรรมการระดับสถานศึกษา</li> <li>4. สำเนารายงานการประชุมคณะกรรมการระดับสถานศึกษา</li> </ol> |
| ภายในวันที่<br>4 เมษายน 2559  | จัดส่งเอกสารตามผลการพิจารณาของคณะกรรมการระดับสถานศึกษา ตามข้อ 1 – 4 ต่อ สพท.สฎ.1 (ส่งโดยตรงผ่านกลุ่มงานบำเหน็จความชอบฯ กลุ่มบริหารงานบุคคล) ไม่ส่งทาง My office  | จัดส่งเอกสารตามข้อ 1 – 4 อย่างละ 1 ชุด   |
| <b>หมายเหตุ</b>               | <ol style="list-style-type: none"> <li>1. ข้าราชการที่นับจำนวนที่มีตัวอยู่จริงโรงเรียนใด โรงเรียนนั้นเป็นผู้เสนอเลื่อนขั้นเงินเดือน</li> <li>2. หากมีปัญหาในทางปฏิบัติ ประสานโดยตรงกับเจ้าหน้าที่ผู้รับผิดชอบ โทร. 081-8915010 หรือ 077-273030 ต่อ 51</li> </ol>   |  |



ที่ประชุม : รับทราบ

### 3.1.4 ปฏิทินการดำเนินการพัฒนา/อบรม ระหว่างเดือนมีนาคม – เมษายน 2559

สพป.สุราษฎร์ธานี เขต 1 กำหนดดำเนินการในส่วนที่เกี่ยวข้องกับโรงเรียนดังนี้

| รายการ   | ระยะเวลาดำเนินการ   | ผู้รับผิดชอบ        |
|--|---|---------------------|
| 1.การพัฒนาคุณธรรมจริยธรรมตามมาตรฐานวิชาชีพ (ครูบรรจุใหม่)  | ระหว่างวันที่ 21 -22 มีนาคม 2559<br>ณ ห้องประชุมโรงแรมเคพาร์ค<br>อำเภอเมืองสุราษฎร์ธานี จังหวัดสุราษฎร์ธานี | กลุ่มบริหารงานบุคคล |
| 2.การอบรมพัฒนาครูภาษาอังกฤษ ม.1 – 3  | ในวันที่ 3 เมษายน 2559<br>ณ ห้องประชุมเมืองคนดี สพป.สฎ. เขต 1   | กลุ่มนิเทศฯ         |
| 3.โครงการประเมินมาตรฐานการประกันคุณภาพภายในเพื่อยกระดับคุณภาพการจัดการเรียนร่วมและเรียนร่วมในสถานศึกษา |   |                     |
| <b>กิจกรรมที่ 1</b><br>การประชุมชี้แจงการดำเนินงานสำหรับผู้บริหารสถานศึกษา                             | ในวันที่ 5 เมษายน 2559<br>ณ โรงแรมบรรจงบุรี<br>อ.เมือง ฯ จังหวัดสุราษฎร์ธานี                                | กลุ่มนิเทศฯ         |
| <b>กิจกรรมที่ 2</b><br>ทำการประเมินมาตรฐานการเรียนร่วมและเรียนร่วม                                     | ระหว่างวันที่ 22-29 เมษายน 2559   | กลุ่มนิเทศฯ         |
| <b>กิจกรรมที่ 3</b><br>สังเคราะห์ผลการประเมินจัดทำรายงานผลการประเมิน                                   | ระหว่างวันที่ 10 -11 พฤษภาคม 2559<br>ณ ตันธารีรีสอร์ท<br>อ.ขนอม จังหวัดนครศรีธรรมราช                        | กลุ่มนิเทศฯ         |
| 4.การประชุมเชิงปฏิบัติการโรงเรียนที่เข้าร่วมส่งเสริมการเรียนการสอนภาษาอังกฤษรูปแบบ 2 ภาษา (EBE)        | ระหว่างวันที่ 24 เมษายน – 1 พฤษภาคม 2559<br>ณ โรงแรมมรกตทวิน<br>อ.เมืองฯ จังหวัดชุมพร                       | กลุ่มนิเทศฯ         |

ที่ประชุม : รับทราบ

### 3.1.5 การเรียนรู้ด้วยตนเองด้วยระบบ TEPE

สพป.สุราษฎร์ธานี เขต 1 ได้ดำเนินการในส่วนที่เกี่ยวข้องกับโรงเรียนดังนี้

| รายการ  | การดำเนินการ   |
|---|--|
| 1.ได้จัดตั้งศูนย์พัฒนาข้าราชการครูและบุคลากรทางการศึกษาดูด้วยระบบ TEPE Online ระดับภาค  | ได้แจ้งโรงเรียนให้ประชาสัมพันธ์ครูทราบตามหนังสือ สพป.สฎ. เขต 1 ที่ ศธ 04163/ว 3995 ลว. 17 ก.ค.2558 |
| 2.ได้จัดตั้งศูนย์พัฒนาข้าราชการครูและบุคลากรทางการศึกษาดูด้วยระบบ TEPE Online ระดับจังหวัด  | ได้แจ้งโรงเรียนให้ประชาสัมพันธ์ครูทราบตามหนังสือ สพป.สฎ. เขต 1 ที่ ศธ 04163/ว 5166 ลว. 4 ก.ย.2558  |
| 3.ได้แต่งตั้งคณะกรรมการอำนวยการศูนย์พัฒนาข้าราชการครูและบุคลากรทางการศึกษาจังหวัดสุราษฎร์ธานี   | ตามประกาศสำนักงานเขตพื้นที่การศึกษาประถมศึกษาสุราษฎร์ธานี เขต 1 ประกาศ ณ วันที่ 4 กันยายน 2558     |
| 4.ได้แต่งตั้งคณะกรรมการดำเนินงานประจำศูนย์พัฒนาข้าราชการครูและบุคลากรทางการศึกษาจังหวัดสุราษฎร์ธานี   | ตามคำสั่งสำนักงานเขตพื้นที่การศึกษาประถมศึกษาสุราษฎร์ธานี เขต 1 ที่ 313/2558 ลว. 4 กันยายน 2558    |
| 5.แจ้งผู้บริหาร ครู และบุคลากรทางการศึกษา เข้ารับการพัฒนาตามความสนใจและเลือกหลักสูตร เพื่อศึกษาเรียนรู้ตามวัตถุประสงค์ของการพัฒนาอย่างน้อยคนละ 1 หลักสูตร โดยให้ศึกษาระเบียบการอบรมและลงทะเบียนเรียนทางเว็บไซต์ <a href="http://www.tepeonline.org/">http://www.tepeonline.org/</a> | ตามหนังสือ สพป.สฎ. เขต 1 ที่ ศธ 04163/ 26 ลว. 5 ม.ค.2559   |

ประธาน : การอบรม TEPE ขอให้ผู้บริหารฯ แจ้งครูทุกคนได้สมัครเข้าอบรมตามระบบ TEPE เรียง  
อย่างน้อยคนละ 1 วิชา และให้ทุกโรงเรียน รายงานการอบรมให้ สพป.สุราษฎร์ธานี เขต 1 ทราบ  
ตามกำหนดเวลา ผ่านทางระบบ My-office และจะรวบรวมดำเนินการต่อไป

| ที่ | ชื่อ-สกุล | รหัสวิชา | วิชา | อบรมวันที่ |
|-----|-----------|----------|------|------------|
|     |           |          |      |            |

ที่ประชุม : รับทราบ

### 3.1.6 เรื่องสืบเนื่อง

#### โครงการเครือข่ายครูดีของแผ่นดิน เจริญรอยตามเบื้องพระยุคลบาทฯ

ตามที่ มูลนิธิครูของแผ่นดิน ได้ให้สำนักงาน เขตพื้นที่การศึกษาประถมศึกษาสุราษฎร์ธานี เขต 1  
เป็นเขตพื้นที่การศึกษานำร่อง ในการดำเนินโครงการเครือข่ายครูดีของแผ่นดิน เจริญรอยตามเบื้องพระยุคลบาทฯ  
เพื่อส่งเสริม สนับสนุนยกย่อง เชิดชูเกียรติ และสร้างเครือข่ายครูดีของแผ่นดิน ที่ประพฤติปฏิบัติตนเป็นครูดี  
เจริญรอยตามพระยุคลบาท เพื่อเฉลิมพระเกียรติ พระบาทสมเด็จพระเจ้าอยู่หัว เนื่องในวโรกาส มหามงคลเฉลิม  
พระชนมพรรษา 90 พรรษา ในวันที่ 5 ธันวาคม 2560 นั้น โดยใช้ระบบเครือข่ายเป็นเครื่องมือ ในการขับเคลื่อน  
โครงการ โดยให้ดำเนินการจัดตั้งเครือข่ายครูดีของแผ่นดิน อย่างน้อยเขตพื้นที่ละ 5 กลุ่ม ๆ ละ 3-8 คน และตั้ง  
ผู้ประสานงาน จากข้าราชการเกษียณอายุราชการ อย่างน้อย 2 คน ที่มีความพร้อมที่จะเสียสละในการเป็น  
ผู้ประสานงาน ช่วยเหลือระหว่าง มูลนิธิครูของแผ่นดิน กับเครือข่ายในเขตพื้นที่รับผิดชอบ นั้น เพื่อเป็นข้อมูลใน  
การประกอบการพิจารณา ขับเคลื่อนโครงการ จึงขอเรียนรายงาน ความคืบหน้าในการดำเนินการดังนี้

#### กิจกรรมที่ดำเนินการแล้ว

1. กิจกรรมเปิดตัวโครงการเมื่อวันที่ 25 มกราคม พ.ศ.2559 ณ.หอประชุมใหญ่คุรุสภา  
- ผอ.สพ.สฎ.1 มอบหมาย นายไพจิตร รักษาสรณ์ รอง.ผอ.สพ.สฎ.1 เข้าร่วมและรับมอบงาน
2. สรรหาผู้ประสานงานโครงการ จำนวน 1 คน คือ  
2.1 นายสมศักดิ์ บุญสิน ข้าราชการบำนาญ (อดีต ผอ.โรงเรียนวัดสว่างอารมณ์ )  
2.2 นายสุภารัตน์ แก้วโรย ข้าราชการบำนาญ (อดีต ศึกษาธิการ )
3. ปฐมนิเทศผู้รับผิดชอบและผู้ประสานงานโครงการเครือข่ายครูดีของแผ่นดิน  
เมื่อวันที่ 9 - 10 มีนาคม 2559 ณ วัดพิบูลทอง อ.ท่าช้าง จ.สิงห์บุรี  
\*\* ผู้รับผิดชอบเข้าร่วมกิจกรรม คือ นายสมชาย คชไพโร และนายพิชัย ภัทธิยธนี  
\*\* ผู้ประสานงานโครงการ ไม่สามารถเข้าร่วมปฐมนิเทศได้ ทั้ง 2 คน
4. การดำเนินการจัดตั้งกลุ่ม (เครือข่าย) ครูดี ตามโครงการฯ วันที่ 17 มีนาคม 2559  
มีข้าราชการครู สมัครเข้าร่วมโครงการ แล้วจำนวน 14 กลุ่ม จำนวน 12 คน
5. การสัมมนาพัฒนาผู้ประสานงานเครือข่ายครูดีของแผ่นดิน เมื่อวันที่ 15-16 มีนาคม 2559  
ที่ไร่พฤษภา วัลเลย์ อ.มวกเหล็ก จ.สระบุรี (ผู้ประสานงาน ไม่สามารถเข้าร่วมได้)

#### กิจกรรมที่อยู่ระหว่างดำเนินการ

1. การประสานงานให้สมาชิกเข้าสมัครเป็นสมาชิกผ่านระบบ บนเว็บไซต์ ของมูลนิธิครูของแผ่นดิน  
[www.thaigoodteacher.org](http://www.thaigoodteacher.org) เมื่อสมัครแล้ว ทุกคนจะมีรหัสประจำตัว สมาชิก เมื่อสมัครสมาชิกครบแล้ว  
กลุ่มที่ตัวเองเป็นสมาชิก ก็ต้องสมัครสมาชิกในนามกลุ่มด้วย (ต้องดำเนินการให้เสร็จสิ้น ภายใน 31 มีนาคม 2559)

### กิจกรรมที่จะดำเนินการต่อไป

1. การขับเคลื่อนโครงการ โดยกระบวนการกลุ่ม โดยการช่วยเหลือ กระตุ้นและ ให้คำปรึกษา จากผู้ประสานงาน และ จากเขตพื้นที่การศึกษา ให้ กลุ่มพัฒนาด้วยตนเองจากสมาชิกภายในกลุ่ม ในเรื่องที่เป็นเป้าหมายของแต่ละกลุ่ม ภายในกรอบของโครงการ และยกระดับคุณภาพให้เข้าใกล้เป้าหมายเชิงคุณภาพของโครงการ คือ

1.1 เป็นครูดี มีศีลธรรม อุดมด้วยจิตวิญญาณความเป็นครู เจริญตามรอยเบื้องพระยุคลบาท มีทักษะการจัดการเรียนการสอนสำหรับผู้เรียนในศตวรรษ ที่ 21

1.2 การเชื่อมประสานระหว่างเครือข่าย เป็น “เครือข่ายครูดีของแผ่นดิน”

1.3 ครูที่เข้าร่วมโครงการ มีการคนคว่า แลกเปลี่ยนเรียนรู้ และพัฒนาตนเอง ปรับตัวให้เข้ากับบริบทสังคมและภารกิจใหม่ ๆ ได้ดี

ประธาน : ขอให้ประธานเครือข่ายประสานสัมพันธ์โครงการฯ และรวบรวมผู้เข้าร่วมโครงการฯ กลุ่มละ 3-8 คน

ที่ประชุม : รับทราบ

### 3.2 งานบริหารทั่วไป

#### 3.2.1 การจัดงานแห่ผ้าห่มพระธาตุศรีสุราษฎร์ แลธรรมชาติเขาท่าเพชร ประจำปี 2559

ด้วยจังหวัดสุราษฎร์ธานี ร่วมกับคณะสงฆ์จังหวัดสุราษฎร์ธานี องค์การบริหารส่วนจังหวัดสุราษฎร์ธานี เทศบาลนครสุราษฎร์ธานี องค์การภาครัฐ ภาคเอกชน และภาคประชาชนในจังหวัดสุราษฎร์ธานี ได้ร่วมกันจัดงานแห่ผ้าห่มพระธาตุศรีสุราษฎร์ แลธรรมชาติเขาท่าเพชร ในระหว่างวันที่ 26-27 มีนาคม ของทุกปี โดยมีวัตถุประสงค์เพื่อส่งเสริมให้ประชาชนได้ร่วมกันสักการะพระธาตุศรีสุราษฎร์ ซึ่งเป็นปูชนียสถานที่สำคัญของจังหวัด และส่งเสริมให้เขาท่าเพชรเป็นสถานที่ท่องเที่ยวที่สำคัญของจังหวัดสุราษฎร์ธานี

เพื่อให้การดำเนินงานแห่ผ้าห่มพระธาตุศรีสุราษฎร์ แลธรรมชาติเขาท่าเพชร ประจำปี 2559 เป็นไปตามวัตถุประสงค์ จึงขอความร่วมมือหน่วยงานในจังหวัดสุราษฎร์ธานี

- 1) จัดหาผ้าห่มพระธาตุศรีสุราษฎร์ สีเหลืองทอง ขนาดกว้าง 1 หลา ยาว 18 เมตร เพื่อเข้าร่วมพิธีแห่ผ้าห่มพระธาตุศรีสุราษฎร์
- 2) เชิญชวนเข้าร่วมกิจกรรม โดยให้ลงชื่อบนผ้าและร่วมทำบุญสมทบมูลนิธิรักษพระธาตุศรีสุราษฎร์
- 3) นำผ้าห่มพระธาตุศรีสุราษฎร์ เข้าร่วมพิธีสมโภช ในวันที่ 26 มีนาคม 2559 เวลา 18.00 น. ณ ศาลหลักเมืองสุราษฎร์ธานี
- 4) เชิญชวนประชาชนเข้าร่วมขบวนแห่ผ้าห่มพระธาตุ โดยเดินขึ้นเขาท่าเพชร จากบริเวณศาลหลักเมืองสุราษฎร์ธานี ไปยังบริเวณพระธาตุศรีสุราษฎร์ ในวันที่ 27 มีนาคม 2559 ตั้งแต่เวลา 13.40 น. โดยขบวนประกอบด้วย ป้ายหน่วยงาน กลองยาว (ถ้ามี) ขบวนคนถือผ้า 20-30 คน

ที่ประชุม : รับทราบ

### 3.2.2 การควบคุมภายใน

รายละเอียดตั้งเอกสารแนบวาระประชุม หมายเลข 2 หน้า 41-44

ผอ.สมชาย : การควบคุมภายใน เป็นการปฏิบัติราชการตามคำรับรอง ตัวชี้วัดที่ 43 ระดับความสำเร็จของการพัฒนาระบบการควบคุมภายใน ขอให้โรงเรียนดำเนินการในส่วนที่เกี่ยวข้องดังนี้

- 1) ส่งแบบ ปอ.1 ประจำปีงบประมาณ 2558 ถึง สพป.สฎ.1 ภายในวันที่ 24 มี.ค. 59
- 2) ส่งแบบ ปอ.3 ถึง สพป.สฎ.1 ภายในวันที่ 30 เม.ย. 59

ประธาน : ผลการดำเนินการตามคำรับรองปฏิบัติราชการ ของสพป. สฎ.1

- \* ปีงบประมาณ 2556 ได้ลำดับที่ 37 ของประเทศ
- \* ปีงบประมาณ 2557 ได้ลำดับที่ 27 ของประเทศ
- \* ปีงบประมาณ 2558 เป้าหมายการดำเนินการ ต้องไม่เกินลำดับที่ 25 ของประเทศ

ที่ประชุม : รับทราบ

### 3.2.3 มาตรการแก้ปัญหาและให้ความช่วยเหลือผู้ประสบภัยแล้ง

“สพฐ. รู้ทัน แบ่งปันแหล่งน้ำสู้ภัยแล้ง”

รายละเอียดตั้งเอกสารแนบวาระประชุม หมายเลข 3 หน้า 45-46 สรุปสาระสำคัญได้ดังนี้

สพฐ. จึงได้ประกาศเจตนารมณ์ให้ความร่วมมือกับรัฐบาล วางมาตรการแก้ปัญหาและให้ความช่วยเหลือผู้ประสบภัยแล้ง โดยขอความร่วมมือให้สถานศึกษาในสังกัดทุกแห่งดำเนินการดังนี้

- 1) ให้ความรู้กับนักเรียน ผู้ปกครอง รวมทั้งชุมชน มีมาตรการในการใช้น้ำสำหรับอุปโภคบริโภคอย่างประหยัดและคุ้มค่ามากที่สุด โดยศึกษาจากสื่อที่หน่วยงานต่าง ๆ เผยแพร่ในเอกสารและเว็บไซต์
- 2) เอื้ออาทรแบ่งปันน้ำสำหรับอุปโภคบริโภค (แหล่งน้ำที่มีอยู่ระดับผิวดิน เช่น น้ำดินที่อยู่ในบริเวณบ่อน้ำ สระน้ำ และแหล่งน้ำที่อยู่ใต้ดิน เช่น น้ำบาดาล) บริการแก่ชุมชนตามสมควร
- 3) ให้ความรู้ในการดูแลสุขภาพให้เป็นปกติ ปราศจากโรคภัยไข้เจ็บและผ่านพ้นภาวะภัยแล้งไปได้
- 4) ฝึกอาชีพระยะสั้นให้นักเรียน ผู้ปกครอง รวมทั้งสมาชิกในชุมชนให้มีอาชีพที่เหมาะสมกับสภาวะภัยแล้ง เช่น เกษตรที่ใช้น้ำน้อย ประดิษฐ์สิ่งของ การประกอบอาหาร และการเพิ่มรายได้ระหว่างปิดภาคเรียน
- 5) ผนวกรวมเพิ่มประสิทธิภาพในการใช้น้ำอย่างประหยัด โครงการสำรวจอุปกรณ์ส่งน้ำที่ชำรุดเสียหาย เช่น ท่อน้ำที่รั่ว ก๊อกน้ำที่ชำรุดเสียหาย แล้วดำเนินการปรับปรุงซ่อมแซม

ที่ประชุม : รับทราบ

### 3.2.4 มาตรการการรักษาความปลอดภัยเกี่ยวกับสถานที่ราชการ

ระเบียบที่เกี่ยวข้อง -ระเบียบสำนักนายกรัฐมนตรี ว่าด้วยการรักษาความปลอดภัยแห่งชาติ พ.ศ.2552

หมวด 5 การรักษาความปลอดภัยเกี่ยวกับสถานที่

ข้อ 33 ให้หัวหน้าหน่วยงานของรัฐดำเนินการรักษาความปลอดภัยเกี่ยวกับสถานที่ โดยกำหนดมาตรการเพื่อพิทักษ์รักษาให้ความปลอดภัยแก่ที่สงวน อาคาร และสถานที่ของหน่วยงานของรัฐ ตลอดจนวัสดุอุปกรณ์เจ้าหน้าที่ของรัฐ และข้อมูลข่าวสารในอาคารและสถานที่ดังกล่าว ให้พ้นจากการโจรกรรม การจารกรรม

การก่อวินาศกรรม การก่อการร้าย หรือเหตุอื่นใดอันอาจทำให้เสียความสามารถในการปฏิบัติภารกิจของหน่วยงานของรัฐได้

ข้อ 34 ในการพิจารณาเกี่ยวกับการรักษาความปลอดภัยเกี่ยวกับสถานที่ให้หน่วยงานของรัฐ คำนึงถึงภัยอันตรายดังต่อไปนี้

- (1) ภัยอันตรายที่เกิดจากปรากฏการณ์ธรรมชาติและอุบัติเหตุ เช่น พายุ น้ำท่วม ไฟป่า แผ่นดินไหว ดินถล่ม และเพลิงไหม้
- (2) ภัยอันตรายที่เกิดจากการกระทำของมนุษย์ ได้แก่ การกระทำโดยเปิดเผย เช่น การจลาจล การก่อความไม่สงบ และการโจมตีของฝ่ายตรงข้าม และการกระทำโดยไม่เปิดเผย เช่น การโจรกรรม การจารกรรม การก่อวินาศกรรม และการก่อการร้าย

ข้อ 35 การรักษาความปลอดภัยเกี่ยวกับสถานที่ต้องปฏิบัติ ดังต่อไปนี้

- (1) จัดทำแผนการรักษาความปลอดภัยเกี่ยวกับสถานที่
- (2) กำหนดมาตรฐานการรักษาความปลอดภัยเกี่ยวกับสถานที่
- (3) ดำเนินการสำรวจและตรวจสอบการรักษาความปลอดภัยเกี่ยวกับสถานที่

รายละเอียดดังกล่าวเอกสารแนบวาระประชุม หมายเลข 4 หน้า 47-65

- มาตรการการรักษาความปลอดภัยเกี่ยวกับสถานที่ราชการ (ในสถานศึกษา) ช่วงปิดภาคเรียน
  1. จัดให้มีและแต่งตั้งผู้ปฏิบัติหน้าที่เวรรักษาความปลอดภัยหรือยามรักษาการณ์ ปฏิบัติหน้าที่ในวันเปิดทำการปกติหรือในวันหยุดราชการทั้งกลางวันและกลางคืนโดยเคร่งครัด

รายละเอียดตัวอย่างคำสั่งฯ วาระประชุม หมายเลข 5 หน้า 66-68

2. โรงเรียนควรจัดทำแผนการรักษาความปลอดภัยเกี่ยวกับสถานศึกษา ให้เป็นไปตามระเบียบฯ ข้อ 35(1) ด้วย

ประธาน : จากสถานการณ์ภัยแล้ง มักจะเกิดเหตุการณ์เพลิงไหม้ค่อนข้างสูง เช่น บริเวณข้างเคียงโรงเรียนหรือภายในโรงเรียน ขอให้โรงเรียนดำเนินการสอดส่อง ดูแล กำชับ และดำเนินการในส่วนที่เกี่ยวข้อง ได้แก่

- 1) การแต่งตั้งผู้ปฏิบัติหน้าที่เวร-ยาม
- 2) สมุดบันทึกการอยู่เวร-ยาม
- 3) สมุดหมายเหตุรายงาน (ควรบันทึกให้เป็นปัจจุบัน)
- 4) สอดส่อง ดูแล กำชับ ตรวจสอบอุปกรณ์/ปลั๊กไฟ/เครื่องใช้ไฟฟ้าทุกชนิด อย่างระมัดระวัง รัศุกุม
- 5) จัดเตรียมวัสดุ/อุปกรณ์สำหรับดับเพลิง และหมายเลขโทรศัพท์ (ดับเพลิง) สำหรับไว้แจ้งเหตุ
- 6) หากเกิดเหตุการณ์รับรายงานให้ ผอ.สพป.สฎ.1 ทราบโดยด่วน

ที่ประชุม : รับทราบ

**3.2.5 ตัวชี้วัดตามคำรับรองการปฏิบัติราชการ KRS ของสพฐ. ประจำปีงบประมาณ 2559**  
รายละเอียดดังกล่าวเอกสารแนบวาระประชุม หมายเลข 6 หน้า 69-71

ผอ.สมชาย : ผลการปฏิบัติราชการ ของ สพป.สฎ.1 ประจำปีงบประมาณ 2558

ผลการประเมิน KRS 3.75460 และ ARS 4.29494

สพป.สุราษฎร์ธานี เขต 1 อยู่ลำดับที่ 19 ของประเทศ

รวม KRS + ARS = 4.03977 สพป.สุราษฎร์ธานี เขต 1 อยู่ลำดับที่ 27 ของประเทศ

ผอ.สมชาย : สำหรับตัวชี้วัดตามคำรับรองการปฏิบัติราชการ KRS ของ สพฐ. ประจำปีงบประมาณ 2559

### มิติภายนอก

- \* การประเมินประสิทธิผล (65)
  1. ตัวชี้วัดภารกิจหลักของกระทรวงตามยุทธศาสตร์ของประเทศ/แผนยุทธศาสตร์กระทรวง/ตัวชี้วัดระหว่างกระทรวงที่มีเป้าหมายร่วมกัน และตัวชี้วัดภารกิจหลักของกรม
  2. คุณภาพการให้บริการประชาชน
- \* การประเมินคุณภาพ (10)

### มิติภายใน

- \* การประเมินประสิทธิภาพ (15)
  3. การเบิกจ่ายเงินงบประมาณ
  4. การประหยัดพลังงาน
  5. การประหยัดน้ำ
  6. การพัฒนาประสิทธิภาพระบบสารสนเทศภาครัฐ
- \* การพัฒนาองค์การ (10)
  7. การพัฒนาสมรรถนะองค์กร
  8. ระดับคุณภาพและความโปร่งใสในการดำเนินงานของหน่วยงาน

ที่ประชุม : รับทราบ

### 3.2.6 การจัดตั้งกองทุนช่วยเหลือนักเรียนที่เดือดร้อนฉุกเฉิน สพป.สุราษฎร์ธานี เขต 1

ตามที่ สพป. สุราษฎร์ธานี เขต 1 ได้จัดตั้งกองทุนช่วยเหลือนักเรียนที่เดือดร้อนฉุกเฉิน ซึ่งเป็นโครงการหนึ่งของการร่วมงานเฉลิมพระเกียรติพระบาทสมเด็จพระเจ้าอยู่หัว เนื่องในวโรกาสจัดงานฉลองสิริราชสมบัติครบ 60 ปี ของ สพฐ. เพื่อเป็นการสงเคราะห์และช่วยเหลือนักเรียนในสังกัดกรณีประสบภัยและได้รับผลกระทบต่อการศึกษาล่าเรียนตลอดจนบรรเทาความเดือดร้อนแก่นักเรียนและครอบครัว ตามแนวปฏิบัติการจัดทุนช่วยเหลือนักเรียนที่เดือดร้อนฉุกเฉิน สพฐ. โดยได้ดำเนินงานกองทุนฯ เมื่อปีพ.ศ.2550 โดยมีระเบียบสำนักงานเขตพื้นที่การศึกษาสุราษฎร์ธานี เขต 1 ว่าด้วย การใช้จ่ายเงินกองทุนช่วยเหลือนักเรียนที่เดือดร้อนฉุกเฉิน พ.ศ.2551 การดำเนินงานกองทุนฯ ได้รับการบริจาคจากสถานศึกษาในสังกัด/เอกชน /นักเรียนคนละ 1 บาท และผู้มีจิตศรัทธา จำนวนเงิน 225,280 บาท ได้นำฝากในบัญชีกองทุนช่วยเหลือนักเรียนที่เดือดร้อนฉุกเฉิน สหกรณ์ออมทรัพย์ครูสุราษฎร์ธานี และจากผลการดำเนินงานกองทุน ได้ช่วยเหลือนักเรียนที่ประสบภัยเดือดร้อนฉุกเฉินตั้งแต่ปี 2550 – ปัจจุบัน จำนวน 61 ราย รวมเป็นเงินทั้งสิ้น 214,500 บาท ปัจจุบันนี้มีเงินฝากในบัญชีกองทุน ฯ จำนวนเงิน 10,780 บาท เพื่อให้การดำเนินงานกองทุนช่วยเหลือนักเรียนที่เดือดร้อนฉุกเฉิน ดำเนินการอย่างต่อเนื่องและยั่งยืน การระดมทุนจึงมีความสำคัญ ให้มีการระดมทุนทุกปี ๆ ละ 1 ครั้ง

1.1 ขอความร่วมมือสถานศึกษาในสังกัด (รัฐบาลและเอกชน) ร่วมบริจาคเงินสมทบกองทุนตามศรัทธา

1.2 ขอความร่วมมือผู้บริหารการศึกษา (ผอ.สพป./รอง ผอ.สพป.) ผู้อำนวยการกลุ่ม ข้าราชการและบุคลากรในสำนักงานร่วมบริจาค ตามศรัทธา

1.3 ตั้งตู้รับเงินบริจาคในสถานที่ประกอบการต่าง ๆ เช่น ห้างร้าน ธนาคาร เป็นต้น

ประธาน : สพป.ส.ฎ.1 ได้ดำเนินการช่วยเหลือนักเรียนฯ ตามวัตถุประสงค์ของกองทุนเรื่อยมา ขณะนี้ กองทุนช่วยเหลือนักเรียนที่เดือดร้อนฉุกเฉิน มีเงินเหลือ 10,780 บาท จึงขอความร่วมมือจากทุกท่านร่วมสมทบทุนช่วยเหลือตามกำลังศรัทธา โดย สพป.ส.ฎ.1 จะจัดให้เข้าวัดถ่มงคลของ วัดท่าไทร องค์ละ 199 บาท โดยจะแจ้งรายละเอียดให้ทราบอีกครั้งหนึ่ง และขอขอบคุณโรงเรียนที่ร่วมสมทบทุน มา ณ โอกาสนี้ด้วย

1) โรงเรียนบ้านบ่อผุด 2,100 บาท

2) โรงเรียนวัดภูเขาทอง 2,000 บาท

ที่ประชุม : รับทราบ

### 3.2.7 การฝึกอบรมบุคลากรทางการลูกเสือ ระดับผู้นำ ชั้นความรู้ชั้นสูง ( A.T.C )

สพป.สุราษฎร์ธานี เขต 1 จัดทำโครงการฝึกอบรมบุคลากรทางการลูกเสือ ระดับผู้นำ ชั้นความรู้ชั้นสูง (A.T.C.) ระหว่างวันที่ 16 – 21 มีนาคม 2559 ณ กองร้อยตระเวนชายแดนที่ 417 อำเภอเมือง ฯ จังหวัดสุราษฎร์ธานี กลุ่มเป้าหมาย จำนวน 80 คน และลงทะเบียนการฝึกอบรม คนละ 3,000 บาท ในการนี้ มีผู้สมัครเข้ารับการฝึกอบรม จำนวน 20 คน จึงได้เลื่อนการฝึกอบรมเป็นวันที่ 7 – 12 พฤษภาคม 2559 สถานที่คงเดิม โดยผู้ที่สนใจจะเข้ารับการฝึกอบรมจัดส่งใบสมัครและชำระค่าลงทะเบียนการฝึกอบรม จำนวน 3,000 บาท ที่กลุ่มส่งเสริมการจัดการศึกษา สพป.สุราษฎร์ธานี เขต 1 ภายในวันที่ 4 เมษายน 2559 โดยคุณสมบัติของผู้เข้ารับการฝึกอบรม

1. มีอายุไม่น้อยกว่า 21 ปี

2. มีความศรัทธาในกิจการลูกเสือ

3. ปฏิบัติหน้าที่เป็นผู้บริหารการศึกษา ผู้บริหารสถานศึกษา รองผู้บริหารสถานศึกษา ผู้นำท้องถิ่น ผู้อำนวยการกลุ่ม ฯ เจ้าหน้าที่และลูกจ้างในเขตพื้นที่การศึกษาประถมศึกษา/มัธยมศึกษา

4. ผ่านการฝึกอบรมวิชาผู้กำกับลูกเสือ ชั้นความรู้เบื้องต้น ( B.T.C ) หรือยังไม่ผ่านการฝึกอบรม

การฝึกอบรม

5. ยังไม่เคยผ่านการฝึกอบรมบุคลากรทางการลูกเสือ ระดับผู้นำ ชั้นความรู้ชั้นสูง

ที่ประชุม : รับทราบ

### 3.2.8 มาตรการป้องกันอันตรายในช่วงปิดภาคเรียน : การป้องกันเด็กจมน้ำในช่วงปิดภาคเรียน

จากการศึกษาของ ศูนย์วิจัยเพื่อสร้างเสริมความปลอดภัยและป้องกันการบาดเจ็บในเด็กโรงพยาบาลรามาธิบดี พบว่า สาเหตุการเสียชีวิตอันดับ 1 ของเด็กไทย คือ “การจมน้ำ” การจมน้ำของเด็กเล็กมักเป็นอุบัติเหตุที่ผู้ปกครองคาดไม่ถึง เพราะเชื่อว่าตนเองสามารถดูแลเด็กได้ตลอดเวลา และไม่คิดว่าสภาพแวดล้อมในชีวิตประจำวันทั่วไปจะเป็นอันตรายต่อเด็ก มีเด็กเล็กที่เสียชีวิตจากการจมน้ำในถังน้ำ กาละมัง บ่อ อ่างเลี้ยงปลา แม้กระทั่งโถชักโครก หรือตามบ้านเรือนที่เป็นพื้นไม้ และมีร่องหรือรอยแตกขนาดใหญ่ โดยที่ทางพื้นข้างล่างเป็นแหล่งน้ำที่เคยมีเหตุการณ์ที่เด็กตกลงไปเสียชีวิตอยู่เสมอ

กลุ่มเด็กเล็กอายุต่ำกว่า 5 ปี ส่วนใหญ่จะจมน้ำในบ้านหรือละแวกบ้าน กลุ่มนี้พ่อแม่ก็รู้ว่า ว่ายน้ำไม่ได้ และก็ป้องกันไม่ให้ออกไปเล่นน้ำ แต่คิดว่าตนเองจะเฝ้าได้ตลอดเวลา แต่ช่วงเกิดเหตุแค่ผลออกไปนิดเดียว เช่น เด็กอายุ 11 เดือนจมน้ำตายในถังน้ำ กะละมัง คุณแม่เอาจานข้าวไปเก็บ คู่กับเพื่อนหันกลับมาเด็กจมน้ำเสียชีวิตแล้ว

การเสียชีวิตในกลุ่มเด็กอายุ 6 – 10 ปีว่า มีลักษณะที่แตกต่างออกไป เพราะเด็กวัยนี้สามารถออกไปเล่นกับเพื่อนนอกบ้านได้แล้ว และการเล่นน้ำกับเพื่อนทั้งที่ว่ายน้ำไม่เป็น หรือการเล่นน้ำแบบผาดโผน เช่น กระโดดจากที่สูงหรือเล่นกับเพื่อนในน้ำแบบรู้เท่าไม่ถึงการณ์ ก็เป็นเหตุให้เกิดการเสียชีวิตได้ ขณะที่การเสียชีวิต

จากการจมน้ำของเด็กกลุ่มอายุ 10 ปีขึ้นไป สาเหตุจะเหมือนกับเด็กกลุ่ม 6 - 10 ปี แต่จะบวกด้วยความก้าวร้าวในการเล่นแบบคึกคะนองมากขึ้น บางทีก็มีเรื่องของแอลกอฮอล์ด้วย

เมื่อเห็นแล้วว่าอันตรายจากการจมน้ำอยู่ใกล้ๆ ตัวเด็กของเรามากกว่าที่คิดจึงจำเป็นต้องหาวิธีป้องกัน ซึ่งสิ่งแรกที่พ่อแม่ผู้ปกครองสามารถทำได้เลย คือ การจัดการปรับเปลี่ยนสิ่งแวดล้อมหรือป้องกันจุดเสี่ยงภายในบ้าน และการพาลูกไปเรียนว่ายน้ำเสียแต่เนิ่นๆ การลอยตัวในน้ำให้ได้นั้นเป็นหนทางที่ดีที่สุดสำหรับการเอาตัวรอดกรณีเกิดอุบัติเหตุทางน้ำ เนื่องจากบางที่ถ้ากระแสน้ำเชี่ยวกราก เราจะไม่สามารถสู้แรงของน้ำได้ ทำให้เมื่อว่ายน้ำไปสักพักจะหมดแรงและจมน้ำในที่สุด

สพฐ. มีความห่วงใยในเรื่องเด็กจมน้ำในช่วงปิดภาคเรียน เนื่องจากช่วงนี้ใกล้จะปิดภาคเรียน และเป็นช่วงที่เข้าสู่ฤดูร้อน เด็กมักจะชวนกันไปเล่นน้ำในคลอง ในสระน้ำ และจมน้ำเสียชีวิตจำนวนมาก จึงขอความร่วมมือสถานศึกษากำชับให้ผู้ปกครองดูแลเอาใจใส่บุตรหลานในช่วงปิดภาคเรียน ไม่ปล่อยให้ไป เล่นน้ำตามลำพัง และการพาลูกไปเรียนว่ายน้ำเสียแต่เนิ่น ๆ รวมทั้งการลอยตัวในน้ำให้ได้นั้นเป็นหนทางที่ดีที่สุดสำหรับการเอาตัวรอด

ประธาน : ขอให้โรงเรียนประชุม/ซ้อมความเข้าใจกับผู้ปกครอง โดยบันทึกการประชุมและในสมุดหมายเหตุ ให้เรียบร้อย

ที่ประชุม : รับทราบ

### 3.3 งานการเงินและงบประมาณ

#### 3.3.1 การเบิกจ่ายงบประมาณ

- 1.1) รายงานงบลงทุนที่ยังไม่ได้เบิกจ่าย ปี 2558 (เงินกันไว้เบิกเหลือมปี)
- 1.2) รายงานการก่อหนี้ผูกพัน/การเบิกงบลงทุน ค่าครุภัณฑ์ฯ ปีงบประมาณ 2559
- 1.3) รายงานการก่อหนี้ผูกพัน/การเบิกงบลงทุน ค่าที่ดินและสิ่งก่อสร้างฯ ปีงบประมาณ 2559

รายละเอียดดังเอกสารแนบวาระประชุม หมายเลข 7 หน้า 72-76

| รายการ  | งบประมาณที่ได้รับอนุมัติเงินประจำงวด | ทำ PO แล้ว ยังไม่ได้เบิก | เบิกจ่ายแล้ว  | งบประมาณคงเหลือ ยังไม่ส่งเบิก |
|---|--------------------------------------|--------------------------|---------------|-------------------------------|
| -งบลงทุนที่ยังไม่ได้เบิกจ่าย ปี 2558                    | 21,865,200                           | 21,152,200               | 8,937,820     | 12,914,380                    |
| -ค่าครุภัณฑ์ฯ   | 3,850,800                            | -                        | 3,850,800     | -                             |
| -ค่าที่ดินและสิ่งก่อสร้าง                               | 45,904,600                           | 40,797,754               | 11,232,294    | 4,841,646                     |
| 1.ก่อสร้างอาคารเรียนและอาคารประกอบฯ (15รร)              | 34,112,900                           | 33,450,754               | 5,549,734     | 27,901,020                    |
| 2.ปรับปรุงซ่อมแซมอาคารเรียนและอาคารประกอบฯ (15รร./สพป.) | 5,233,400                            | 5,233,200                | 4,614,200     | 619,000                       |
| 3.ปรับปรุงซ่อมแซมฯ โรงเรียนดีประจำตำบล                  | 1,093,800                            | 1,093,800                | 911,500       | 182,300                       |
| 4.อาคารเรียน แบบ318ล/55-ก                               | 4,442,600                            | -                        | -             | 4,442,600                     |
| 5.ซ่อมแซมบ้านพักครูฯ                                    | 200,000                              | 200,000                  | -             | 200,000                       |
| -งบดำเนินงาน ปีงบประมาณ 2559                            | 43,630,148                           | 31,132,033.44            | 31,132,033.44 | 12,498,114.56                 |

รองสัญญาณ : จากการได้รับมอบหมายให้ไปประชุมเร่งรัดการเบิกจ่ายเงินงบประมาณ ผู้ว่าราชการจังหวัด ได้กำชับให้ดำเนินการเบิกจ่ายเงินไปตามระเบียบฯและสัญญาด้วย

ประธาน : ขอให้โรงเรียนต่อไปนี้ได้ตรวจสอบการดำเนินงาน และเร่งรัดการเบิกจ่ายเงินให้เป็นไปตามสัญญา

- 1) โรงเรียนวัดสว่างอารมณ์
- 2) โรงเรียนบ้านเกาะเต่า
- 3) โรงเรียนอนุบาลสุราษฎร์ธานี



- 4) โรงเรียนวัดกลางใหม่
- 5) โรงเรียนวัดนิกรประสาธ

ที่ประชุม : รับทราบ

### 3.3.2 แบบควบคุมการดำเนินงานโครงการตามแผนปฏิบัติการ

รายละเอียดตั้งเอกสารแนบวาระประชุม หมายเลข 8 หน้า 77-88

ตามที่ สพป.สุราษฎร์ธานี เขต 1 ได้ดำเนินการโครงการตามแผนปฏิบัติการ ประจำปีงบประมาณ 2559 โดยได้มีการควบคุมการดำเนินงานโครงการตามแผนฯ สรุปได้ดังนี้

| กลยุทธ์ที่ | จำนวนโครงการ | ดำเนินการแล้ว | กำลังดำเนินการ | ยังไม่ได้ดำเนินการ |
|------------|--------------|---------------|----------------|--------------------|
| 1          | 9            | 0             | 3              | 6                  |
| 2          | 4            | 0             | 1              | 3                  |
| 3          | 9            | 2             | 0              | 7                  |
| 4          | 24           | 0             | 12             | 12                 |
| 5          | 1            | 0             | 1              | 0                  |

ที่ประชุม : รับทราบ

### 3.3.3 ผลการประเมินการดำเนินการปฏิบัติราชการตามคำรับรอง ประจำปี 2558 ระบบ KRS และระบบ ARS

ผลการประเมิน KRS 3.75460 - สพป.สุราษฎร์ธานี เขต 1 อยู่ลำดับที่ 4 ของภาคใต้  
และ ARS 4.29494 สพป.สุราษฎร์ธานี เขต 1 อยู่ลำดับที่ 10 ของภาคใต้

รวม KRS + ARS = 4.03977

ประธาน : ผลการดำเนินการตามคำรับรอง ประจำปี 2558 สพป.สุราษฎร์ธานี เขต 1  
อยู่ลำดับที่ 27 ของประเทศ และอยู่ลำดับที่ 4 ของภาคใต้ ขอบกพร่องต่อไป  
สำหรับเป็นข้อมูลในการดำเนินการปรับปรุงต่อไป

- 1) ระบบควบคุมภายใน
- 2) การติดตามนักเรียน
- 3) บัญชีการเงิน
- 4) การประเมิน สมศ.

ที่ประชุม : รับทราบ

## 3.4 งานวิชาการ

### 3.4.1 การสอบ O-NET ปีการศึกษา 2558

แจ้งจำนวนผู้เข้าสอบ/ขาดสอบในการสอบ O-NET ปีการศึกษา 2558 วันที่ 27- 28 กุมภาพันธ์  
2559 ชั้นประถมศึกษาปีที่ 6

| วิชา                        | ผู้มีสิทธิ์สอบ | ขาดสอบ | เข้าสอบกรณีพิเศษ | เข้าสอบทั้งสิ้น |
|-----------------------------|----------------|--------|------------------|-----------------|
| ภาษาไทย                     | 4,932          | 92     | 46               | 4,886           |
| สังคมศึกษา ศาสนาและวัฒนธรรม | 4,932          | 92     | 46               | 4,886           |
| ภาษาอังกฤษ                  | 4,932          | 92     | 46               | 4,886           |
| คณิตศาสตร์                  | 4,932          | 92     | 46               | 4,886           |
| วิทยาศาสตร์                 | 4,932          | 92     | 46               | 4,886           |

### ชั้นมัธยมศึกษาปีที่ 3

| วิชา                            | ผู้มีสิทธิสอบ | ขาดสอบ | เข้าสอบกรณีพิเศษ | เข้าสอบทั้งสิ้น |
|---------------------------------|---------------|--------|------------------|-----------------|
| ภาษาไทย                         | 1,748         | 86     | 21               | 1,719           |
| สังคมศึกษา ศาสนาและ<br>วัฒนธรรม | 1,748         | 86     | 21               | 1,719           |
| ภาษาอังกฤษ                      | 1,748         | 86     | 21               | 1,719           |
| คณิตศาสตร์                      | 1,748         | 87     | 21               | 1,718           |
| วิทยาศาสตร์                     | 1,748         | 87     | 21               | 1,718           |

ที่ประชุม : รับทราบ

#### 3.4.2 การสอบโดยใช้ข้อสอบกลาง ชั้น ป.2, ป.4, ป.5 และชั้น ม.1, ม.2

การสอบโดยใช้ข้อสอบกลาง ชั้น ป.2, ป.4, ป.5 และชั้น ม.1, ม.2 กำหนดสอบพร้อมกันในวันที่ 4 มีนาคม 2559 สพป.สุราษฎร์ธานี เขต 1 ได้ส่งแบบรายงานผลการสอบตามหนังสือ สพป.สฎ.1 ที่ ศธ 04163/1561 ลว. 3 มีนาคม 2559 กำหนดส่งวันที่ 19 มีนาคม 2559 ส่วนการนำผลไปใช้ในการตัดสินการสอบปลายปี/ภาคให้ใช้สัดส่วน 20% รายละเอียดของประกาศตั้งเอกสารแนบ หมายเลข 9 หน้า 89-91

ที่ประชุม : รับทราบ

#### 3.4.3 การสอบ NT ชั้นประถมศึกษาปีที่ 3

ได้จัดสอบพร้อมกันในวันที่ 9 มีนาคม 2559 มีผู้เข้าสอบ 2,966 คน ขาดสอบ 31 คน

ที่ประชุม : รับทราบ

#### 3.4.4 การรายงาน Self Assessment Report (SAR)

ให้โรงเรียนดำเนินการประเมินตนเอง (SAR) ตามมาตรฐานการศึกษา และส่งให้ สพป.สฎ.1 ภายในเดือนเมษายน เพื่อดำเนินการสังเคราะห์ SAR ต่อไป

ประธาน : ขอให้โรงเรียนดำเนินการในส่วนที่เกี่ยวข้อง และส่ง สพป.สฎ.1 ทุกโรงเรียน

ที่ประชุม : รับทราบ

#### 3.4.5 การประเมินการอ่านออก เขียนได้ นักเรียนชั้น ป.1-6

รองมนตรีฯ : ผลการประเมินการอ่านออก เขียนได้นักเรียนชั้น ป.1-6 ประเมินครั้งที่ 5 (15 มกราคม 2559) จากนักเรียนทั้งหมด 2,920 คน เป็นนักเรียนปกติ 1,219 คน นักเรียนพิเศษ 341 คน ได้ประมวลผลการดำเนินการรายละเอียดดังแนบ จากข้อมูลพบว่า ยังมีนักเรียนที่อ่านไม่ออก เขียนไม่ได้ ในชั้น ป.1 ในโรงเรียนต่อไปนี้

- |                               |                             |
|-------------------------------|-----------------------------|
| 1) โรงเรียนนิคมสร้างตนเอง     | 11) โรงเรียนชุมชนบ้านใต้    |
| 2) โรงเรียนอนุบาลสุราษฎร์ธานี | 12) โรงเรียนบ้านมะเดื่อหวาน |
| 3) โรงเรียนวัดบางไปไม้        | 13) โรงเรียนบ้านอ่างทอง     |
| 4) โรงเรียนวัดบุญบันเทิง      | 14) โรงเรียนวัดนาราเจริญสุข |
| 5) โรงเรียนวัดกาญจนาราม       | 15) โรงเรียนบ้านปลายแหลม    |
| 6) โรงเรียนบ้านบางสำโรง       | 16) โรงเรียนบ้านหาดงาม      |
| 7) โรงเรียนบ้านท่าเสาเขา      | 17) โรงเรียนวัดบุญศิริการาม |
| 8) โรงเรียนวัดอุทยาราม        | 18) โรงเรียนวัดกุฎีเขาทอง   |
| 9) โรงเรียนบ้านห้วยด่าน       | 19) โรงเรียนวัดสว่างอารมณ์  |
| 10) โรงเรียนวัดกตตาก          | 20) โรงเรียนบ้านหน้าค่าย    |

- |                                  |                             |
|----------------------------------|-----------------------------|
| 21) โรงเรียนวัดกลาง              | 25) โรงเรียนวัดแหลมทอง      |
| 22) โรงเรียนวัดสันติวาราม        | 26) โรงเรียนบ้านมะเดื่อหวาน |
| 23) โรงเรียนวัดเขาสุวรรณประดิษฐ์ | 27) โรงเรียนวัดสมัยคงคา     |
| 24) โรงเรียนบ้านคลองคราม         | 28) โรงเรียนบ้านคลองคราม    |

และจะได้จัดทำเกียรติบัตรให้กับโรงเรียนที่ปลอดนักเรียนอ่านไม่ออก เขียนไม่ได้ในเดือนต่อไป

ประธาน : สำหรับนักเรียนชั้น ป.6 อ่านไม่ออก เขียนไม่ได้ เมื่อเข้าศึกษาต่อในชั้น ม.1 ในโรงเรียนใด ที่รับนักเรียนเข้าเรียนต่อ ให้รายงาน สพป. และแจ้งโรงเรียนเดิมต้นสังกัดทราบ ภายใน 15 วัน เพื่อเป็นข้อมูลรายงานผู้ตรวจราชการกระทรวงศึกษาธิการต่อไป

ที่ประชุม : รับทราบ

### 3.4.6 การปฏิบัติการนิเทศเพื่อยกระดับคุณภาพการศึกษา ครั้งที่ 2 ภาคเรียนที่ 2 ปีการศึกษา 2558

ตามที่สำนักงานเขตพื้นที่การศึกษาประถมศึกษาสุราษฎร์ธานี เขต 1 จัดทำแผนยกระดับคุณภาพการศึกษาและแผนปฏิบัติการนิเทศยกระดับคุณภาพการศึกษา ได้ดำเนินการนิเทศตามปฏิทินครั้งที่ 2 ภาคเรียนที่ 2 ปีการศึกษา 2558 เน้นการนำผลการสอบ Pre O-NET ไปใช้เพื่อปรับปรุงและพัฒนาผู้เรียนให้มีความพร้อมในการสอบ O-NET ประจำปีการศึกษา 2558 ดังนี้

#### วิธีการนิเทศ ดำเนินการดังนี้

1. ศึกษาข้อมูลตามที่โรงเรียนรายงานเขตพื้นที่ (ข้อที่นักเรียนทำผิดมาก 5 ลำดับในแต่ละกลุ่มสาระการเรียนรู้) และข้อมูลรายบุคคลและภาพรวมของโรงเรียน
2. ร่วมวางแผนกับผู้บริหารและครูวิชาการกำหนดกลุ่มเป้าหมายที่รับการนิเทศ
3. นิเทศกลุ่มเป้าหมายโดยใช้วิธีการ ได้แก่ ร่วมสะท้อนผลด้านสาเหตุ การพาคิด พาทำทั้งรายบุคคล รายกลุ่ม ประเด็นความสอดคล้องของข้อสอบกับมาตรฐานและตัวชี้วัด วิเคราะห์พฤติกรรมสาระการเรียนรู้ตัวชี้วัด เพื่อพัฒนา ปรับปรุงการเรียนรู้
4. เสนอแนะการสร้างผังความคิดในการพัฒนาผู้เรียนให้แก่ครูผู้รับการนิเทศ

#### ผลการดำเนินงาน สรุปภาพรวมดังนี้

1. ผู้รับผิดชอบการนิเทศแต่ละเครือข่ายได้ดำเนินการนิเทศครบทุกโรงเรียน
2. โรงเรียนได้ดำเนินการวิเคราะห์ผลการสอบ Pre O-NET และจัดทำข้อมูลเป็นรายบุคคล และภาพรวมของโรงเรียน ครบทุกโรง
3. โรงเรียนได้กำหนดวิธีการและพัฒนาผู้เรียนครบทุกโรง

#### จุดเด่น

ครู และผู้บริหารสถานศึกษาให้ความสำคัญ มีความพยายาม และมุ่งหวังสูงในการยกระดับคุณภาพผู้เรียนให้มีผลสัมฤทธิ์ที่สูงขึ้น

#### จุดควรพัฒนา

ครูใช้เวลาจัดการเรียนรู้ระยะหลังจาก สอบ Pre O-Net โดยเน้นที่ข้อสอบแทนเน้นสาระสำคัญ นักเรียนและผู้เกี่ยวข้องมีความกังวลกับข้อสอบที่ออกมาจริง ๆ และเวลาค่อนข้างน้อย

ที่ประชุม : รับทราบ

### 3.4.7 สรุปผลการดำเนินการนิเทศ ตลอดปีการศึกษา 2558

#### ๑ การนิเทศตามแผนปฏิบัติการนิเทศเพื่อยกระดับคุณภาพการศึกษา

| ครั้งที่ | ประเด็นการนิเทศ                         | ช่วงเวลา                      | ผลการดำเนินงานของสถานศึกษา   |
|----------|---|-------------------------------|--|
| 1        | การดำเนินงานตามแผนยกระดับคุณภาพการศึกษา | 17 สิงหาคม - 15 กันยายน 2558  | <p><b>จุดเด่น</b></p> <ol style="list-style-type: none"> <li>การจัดทำแผนยกระดับคุณภาพการศึกษา               <ol style="list-style-type: none"> <li>การวิเคราะห์ปัญหา</li> <li>การกำหนดเป้าหมายการพัฒนา</li> <li>การกำหนดแนวทางการพัฒนา</li> </ol> </li> <li>การดำเนินการตามแนวทางการพัฒนา เรื่อง การดำเนินงานตามแนวทางแนวทางส่งเสริมสนับสนุน               <ol style="list-style-type: none"> <li>การพัฒนาบุคลากรด้วยระบบออนไลน์ TEPE</li> <li>การสร้างคุณลักษณะตามค่านิยมคนไทย 12 ประการ</li> <li>การยกระดับคุณภาพ NT และ O-NET</li> <li>การอ่านออกเขียนได้</li> <li>การจัดการเรียนการสอนที่ใช้ BBL</li> <li>การนิเทศติดตามความก้าวหน้าและพัฒนาการของเด็ก</li> </ol> </li> </ol> <p><b>จุดควรพัฒนา</b></p> <p>การปฏิบัติตามแนวทางหลักในการพัฒนาคุณภาพการศึกษา</p> <ol style="list-style-type: none"> <li>การสอนตรงตามมาตรฐานและตัวชี้วัด</li> <li>ดำเนินการทดสอบความรู้พื้นฐานของนักเรียนเป็นรายภาคเรียนก่อนดำเนินการสอน</li> <li>ประเมินสอบความก้าวหน้าของนักเรียนเป็นระยะๆ และจัดทำกราฟแสดงการพัฒนาการ</li> </ol> |
| 2        | การดำเนินงานตามแผนยกระดับคุณภาพการศึกษา | 2 พฤศจิกายน - 25 ธันวาคม 2558 | <p><b>จุดเด่น</b></p> <ol style="list-style-type: none"> <li>แนวทางหลักในการพัฒนาคุณภาพการศึกษา               <ol style="list-style-type: none"> <li>การสอนตรงตามมาตรฐานและตัวชี้วัด</li> <li>ดำเนินการทดสอบความรู้พื้นฐานของนักเรียนเป็นรายภาคเรียนก่อนดำเนินการสอนและใช้ผลในการพัฒนาผู้เรียน</li> </ol> </li> <li>แนวทางส่งเสริมสนับสนุนในการพัฒนาคุณภาพการศึกษา               <ol style="list-style-type: none"> <li>การอ่านออกเขียนได้</li> <li>การจัดการเรียนการสอนที่ใช้ BBL</li> <li>การนิเทศติดตามความก้าวหน้าและพัฒนาการของเด็ก</li> <li>การจัดการเรียนการสอนด้วยเทคโนโลยีทางไกล DLTV และ DLIT</li> </ol> </li> </ol> <p><b>จุดควรพัฒนา</b></p> <p>แนวทางหลักในการพัฒนาคุณภาพการศึกษา เรื่อง การประเมินตรวจสอบความก้าวหน้าของนักเรียนเป็นระยะๆและจัดทำกราฟแสดงการพัฒนาการ</p>   |
| 3        | การนิเทศเพื่อยกระดับคุณภาพการศึกษา      | 1 -15 มีนาคม 2559             | <p><b>จุดเด่น</b></p> <ol style="list-style-type: none"> <li>โรงเรียนวิเคราะห์ผลการสอบ PRE O-NET</li> <li>โรงเรียนนำข้อมูลสารสนเทศไปใช้ในการจัดการเรียนรู้เพื่อพัฒนา/ปรับปรุงคุณภาพการศึกษา</li> <li>ครู และผู้บริหารสถานศึกษาให้ความสำคัญ มีความพยายาม และมุ่งหวังสูงในการยกระดับคุณภาพผู้เรียนให้มีผลสัมฤทธิ์ที่สูงขึ้น</li> </ol> <p><b>จุดควรพัฒนา</b></p> <p>ครูใช้เวลาจัดการเรียนรู้ระยะหลังจาก สอบ Pre O-Net โดยเน้นที่ข้อสอบ แทนเน้นสาระสำคัญ นักเรียนและผู้เกี่ยวข้องมีความกังวลกับข้อสอบที่สอบจริง ๆ และเวลาค่อนข้างน้อย</p>   |

๒ การนิเทศตามแผนปฏิบัติการนิเทศกิจกรรมตามนโยบาย “ลดเวลาเรียน เพิ่มเวลารู้”

| ครั้งที่ | ประเด็นการนิเทศ  | ช่วงเวลา       | ผลการประเมิน   |
|----------|--|----------------|--|
| 1        | การเตรียมการ<br>1. ข้อมูลพื้นฐาน<br>2. การเตรียมความพร้อมในการจัดกิจกรรม<br>“ลดเวลาเรียน เพิ่มเวลารู้”<br>ด้านการบริหารจัดการ<br>การส่งเสริมสนับสนุน<br>การจัดระบบนิเทศภายใน<br>และ<br>การทบทวนหลังการปฏิบัติ                        | ตุลาคม 2558    | <p><b>จุดเด่น</b></p> <ol style="list-style-type: none"> <li>1. จำนวนชั่วโมงตามโครงสร้างในหลักสูตรสถานศึกษา ระดับประถมศึกษา มี 1,000 ชั่วโมง และมีมัธยมศึกษา มี 1,200 ชั่วโมง ทุกโรง</li> <li>2. แนวทางการจัดกิจกรรม โรงเรียนจัดกิจกรรมหลากหลายให้นักเรียนเลือก และให้นักเรียนเลือกร่วมกับโรงเรียนเปิดโอกาสให้ผู้เรียนเสนอกิจกรรม</li> <li>3. ทุกโรงมีการเตรียมความพร้อมด้านความรู้ ความเข้าใจในนโยบายการจัดกิจกรรม “ลดเวลาเรียน เพิ่มเวลารู้” ให้กับบุคลากรในโรงเรียน โดยได้เตรียมการก่อนเปิดภาคเรียนที่ 2/2558 ดังนี้               <ol style="list-style-type: none"> <li>3.1 มอบหมาย แบ่งความรับผิดชอบ</li> <li>3.2 ร่วมกันวิเคราะห์ ทำความเข้าใจ ปรับโครงสร้างเวลาเรียน จัดทำตารางเรียน</li> <li>3.3 กำหนดและเลือกกิจกรรมที่หลากหลายเพื่อให้นักเรียนได้เลือกตามความถนัดและสนใจในวันแรกของการเปิดภาคเรียน</li> <li>3.4 เตรียมการสำหรับที่จะจัดกิจกรรมตามที่นักเรียนเสนอ</li> <li>3.5 โรงเรียนส่งเสริม สนับสนุนทั้งบุคคล งบประมาณ และแหล่งเรียนรู้ ในการดำเนินการ</li> <li>3.6 การวิเคราะห์ผู้เรียนเป็นรายบุคคลโดยครูประจำชั้น</li> <li>3.7 ออกแบบกิจกรรมและคัดเลือกกิจกรรมเชื่อมโยงทั้ง 4 หมวด</li> </ol> </li> <li>4. ทุกโรงได้วางแผนกำหนดทบทวนหลังการปฏิบัติ (AAR) ภายในโรงเรียน</li> </ol> <p><b>จุดพัฒนา</b></p> <p>โรงเรียนยังมีความกังวลกับผลการทดสอบทางการศึกษาระดับชาติ (NT ป.3 และ O-NET ป.6)</p> |
| 2 -3     | การนำผลการเตรียมสู่การปฏิบัติ<br>1. การเตรียมการจัดกิจกรรม<br>2. การใช้สารสนเทศในการจัดกิจกรรม<br>3. กระบวนการจัดกิจกรรม<br>4. การใช้สื่อในการจัดกิจกรรม<br>5. การใช้แหล่งเรียนรู้ในการจัดกิจกรรม<br>6. การมีส่วนร่วมในการจัดกิจกรรม | พฤศจิกายน 2558 | <p><b>จุดเด่น</b></p> <ol style="list-style-type: none"> <li>1. โรงเรียนทุกโรงมีแผนการจัดกิจกรรมที่เหมาะสมสอดคล้องกับในแต่ละหมวด (H)</li> <li>2. เปิดโอกาสให้ผู้เรียนได้เลือกตามความสนใจ ส่งเสริมการเรียนรู้ของผู้เรียน</li> <li>3. มีการใช้สื่อ/แหล่งเรียนรู้ทั้งภายในและภายนอกสถานศึกษา</li> <li>4. จัดครูผู้รับผิดชอบกิจกรรม มีงบประมาณไว้สนับสนุน</li> <li>5. ส่งเสริมการมีส่วนร่วมของทุกภาคส่วนทั้งครู ผู้ปกครอง นักเรียน และชุมชน</li> <li>6. นักเรียนกล้าแสดงออกมากขึ้น ชอบ และมีความสุข</li> </ol> <p><b>จุดพัฒนา</b></p> <ol style="list-style-type: none"> <li>1. กิจกรรมบางกิจกรรมไม่สามารถดำเนินการให้เป็นไปตามแผนการขึ้นอยู่กับสภาพลมฟ้าอากาศ</li> <li>2. พื้นที่ไม่เพียงพอสำหรับการจัดกิจกรรมร่วมกันทุกชั้น</li> </ol>   |

| ครั้งที่ | ประเด็นการนิเทศ  | ช่วงเวลา                     | ผลการประเมิน  |
|----------|--|------------------------------|---|
|          | 7. การวัดและประเมินผล<br>การจัดกิจกรรม<br>8. พฤติกรรม<br>การเรียนรู้ของ<br>ผู้เรียน  |                              |   |
| 4-7      | การนำผลการเตรียมสู่การปฏิบัติ<br>1. การจัดกิจกรรมที่ครอบคลุมทั้ง 4H<br>2. หน่วยงาน/องค์กร/บุคคลที่สนับสนุนกิจกรรม<br>3. ผลการจัดกิจกรรม (สัมภาษณ์ผู้บริหาร ครู นักเรียน)<br>4. บรรยากาศในการจัดกิจกรรม | ธันวาคม 2558-<br>มกราคม 2559 | <b>จุดเด่น</b><br>1. โรงเรียนทุกโรงจัดกิจกรรมได้ครบทั้ง 4H (Hand Head Heart Health) ทุกระดับชั้น<br>2. มีหน่วยงาน/องค์กร/บุคคล เข้ามาสนับสนุนการจัดกิจกรรม เช่น อปท. วัดผู้ปกครอง ภูมิปัญญาในชุมชน<br>3. ผู้บริหารให้การสนับสนุน ครูร่วมมือกันจัดกิจกรรมให้นักเรียน และนักเรียนได้ลงมือปฏิบัติกิจกรรมจริงๆ ได้ทั้งองค์ความรู้ ทักษะการปฏิบัติ และคุณธรรมจริยธรรมจากการปฏิบัติงานร่วมกับผู้อื่น<br>4. นักเรียนที่ความสนใจ กระตือรือร้น อยากรู้ และมีความสุขที่ได้เข้าร่วมกิจกรรม โดยได้เลือกกิจกรรมตามความสนใจ<br><b>จุดพัฒนา</b><br>1. โรงเรียนยังไม่สามารถจัดกิจกรรมตามต้องการของผู้เรียนได้ทั้งหมด ซึ่งขึ้นอยู่กับสภาพความพร้อมของโรงเรียนเป็นหลัก<br>2. การจัดกิจกรรมบางโรงเรียนจะเน้นหนักไปเฉพาะ H ไต H หนึ่ง ควรกระจายหรือบูรณาการทั้ง 4H ให้เท่าๆ กัน |
| 8        | 1. ประเมินความพึงพอใจของครู นักเรียน ผู้ปกครอง<br>2. ประเมินความสำเร็จการจัดกิจกรรม  | กุมภาพันธ์<br>2559           | <b>ระดับความพึงพอใจของ</b><br>1. นักเรียน ระดับมาก (ประเมิน 3 ระดับ ได้แก่ มาก ปานกลาง น้อย)<br>2. ครู ระดับมากที่สุด (ประเมิน 4 ระดับ ได้แก่ มากที่สุด มาก น้อย น้อยที่สุด)<br>3. ผู้ปกครอง ระดับมากที่สุด (ประเมิน 4 ระดับ ได้แก่ มากที่สุด มาก น้อย น้อยที่สุด)<br><b>ระดับความสำเร็จการจัดกิจกรรม</b><br>ภาพรวมของทุกโรงอยู่ในระดับมากที่สุด (ประเมิน 4 ระดับ ได้แก่ มากที่สุด มาก น้อย น้อยที่สุด)   |

ที่ประชุม : รับทราบ

### 3.4.8 การรายงานการจัดซื้อหนังสือเรียน

รองมนตรีช่วย : ขอให้โรงเรียนรายงานการจัดซื้อหนังสือเรียน ตามแบบ ให้โรงเรียนได้เลือกซื้อหนังสือตามรายละเอียดและดำเนินการจัดซื้อ ให้นักเรียนมีหนังสือก่อนเปิดภาคเรียน

ประธาน : ขอให้โรงเรียนได้ดำเนินการจัดซื้อตามระเบียบฯ ไม่ควรมีพฤติกรรมทุจริตในการจัดซื้อหนังสือเรียน

ที่ประชุม : รับทราบ

#### ระเบียบวาระที่ 4 เรื่องเสนอเพื่อพิจารณา

- ไม่มี -

#### ระเบียบวาระที่ 5 เรื่องอื่น ๆ

##### 5.1 การจัดประชุมผู้บริหารสถานศึกษาในสังกัด ประจำเดือนเมษายน

ประธาน : สพป.สุราษฎร์ธานี เขต 1 จะงดประชุมผู้บริหารสถานศึกษา ประจำเดือนเมษายน และ จะประชุมครั้งต่อไปในเดือนพฤษภาคม (นอกเขตจังหวัด) จะแจ้งรายละเอียดให้ทราบอีกครั้ง

ที่ประชุม : รับทราบ

##### 5.2 กำหนดการเปิด-ปิด ภาคเรียนของสถานศึกษา

ประธาน : ด้วยรัฐมนตรีว่าการกระทรวงศึกษาธิการ แจ้งให้กำชับการเปิด-ปิด ภาคเรียนของสถานศึกษา ดังนี้

\* ภาคเรียนที่ 1                      เปิดภาคเรียน                      วันที่ 16 พฤษภาคม

ปิดภาคเรียน                      วันที่ 11 ตุลาคม

\* ภาคเรียนที่ 2                      เปิดภาคเรียน                      วันที่ 1 พฤศจิกายน

ปิดภาคเรียน                      วันที่ 1 เมษายน ของปีถัดไป

ที่ประชุม : รับทราบ

ประทีป : 1. กลุ่มส่งเสริมสถานศึกษาได้รับคำร้องขอจัดตั้งโรงเรียนเอกชน (ในระบบ) และได้ดำเนินการ ตรวจสอบความพร้อมของโรงเรียนเอกชน (ในระบบ) ดังนี้

1.1) โรงเรียนไออุ่น                      ตั้งอยู่ที่ ต.บ่อผุด อ.เกาะสมุย จ.สุราษฎร์ธานี

ขอเปิดหลักสูตรปฐมวัย อายุ 2-5 ปี

1.2) โรงเรียนสารสาสน์วิเทศ                      ตั้งอยู่ที่ ต.ข้าวขวา อ.กาญจนดิษฐ์ จ.สุราษฎร์ธานี

ขอเปิดระดับเตรียมอนุบาล – ม.3

2. คำสั่งหัวหน้าคณะรักษาความสงบแห่งชาติ ที่ 8/2559 เรื่อง การบริหารจัดการรวม สถานศึกษาอาชีวศึกษาภาครัฐและภาคเอกชน

2.1 ให้โอนบรรดาอำนาจหน้าที่ของสำนักงานคณะกรรมการส่งเสริมการศึกษาเอกชน สำนักงานปลัดกระทรวง ในส่วนที่เกี่ยวกับการดำเนินงานโรงเรียนในระบบ ประเภท อาชีวศึกษา ไปเป็นอำนาจหน้าที่ของสำนักงานคณะกรรมการอาชีวศึกษา

2.2 Roadmap การดำเนินงาน

- การเตรียมการรับโอน                      ตุลาคม 2558
- ระยะที่ 1 เตรียมการ                      13-29 กุมภาพันธ์ 2559
- ระยะที่ 2 รวมระบบสารสนเทศ                      มีนาคม – เมษายน 2559
- ระยะที่ 3 ดำเนินการ                      พฤษภาคม – กันยายน 2559
- ระยะที่ 4 ดำเนินการงบประมาณ                      ตุลาคม 2559

ที่ประชุม : รับทราบ

เลิกประชุม เวลา 15.55 น.

ลงชื่อ



(นางดวงมณี ฉิมพลี)

นักจัดการงานทั่วไปชำนาญการพิเศษ

ผู้จัดบันทึกการประชุม

ลงชื่อ



(นายสมชาย สำอางค์กาย)

ผู้อำนวยการกลุ่มอำนาจการ

ผู้ตรวจบันทึกการประชุม